善情 空谷蘭出版

此書爲吳門天笑生所譯曾排日登載時報小說欄久爲社會歡迎另印今出書計上下兩册定價大

漢族流血 頭顱影出版

者凡歷次著名之人物及此次戰死英雄均已設法收齊照片用銅片精印英彩奕奕神氣如生每

本公司諸位股東鑒茲因本局董事局擬借洋債事……特開股東大會……六月十六日（即壬子五月初一日）下午兩點鐘在上海張園開特別大會……諸公勿憚跋涉準於會期蒞臨……此登報廣告務祈公鑒

輪船招商局董事會謹啟

外交上言論之範圍凡此對內對外我報界均應互相商権確定方針以發揮共和之精神製造健全之輿論本會……起見除通函京津武漢廣東東三省原有各通信處及在會各館外特再登報通告務望各埠新報館將開設地點及經理編輯人姓名報告本會隨時加入並請各派代表於陽歷六月四號來滬特開大會決議一切無任企盼再頃天津報界聯合會及武漢報界聯合會提議將中華全國報界聯合會改組中華民國報界俱進會……正式會時再行公決合併附陳

中國報館俱進會上海事務所謹啓

時報

EASTERN TIMES.

今天三張售大洋三分

時報 二千八百四十五號
中華民國元年五月十九日
舊曆壬子四月初三日
去年今日
清廷二試留學生

民國通用新字典通信預約簡章 上海商務印書館廣告

預約辦法

（甲）預約者請到本館及分館分售處將書價付清即付預約券出版時憑券向原定處取書如欲本館將書寄奉者每部加郵費一角五分

（乙）僻遠之地無從購買可用通信辦法其章程如下 一用滙票者洋裝每部一元四角華裝每部一元四角 二用票者洋裝每部九角華裝每部九角五分寄費在內 三郵票自半分起至一角爲止二角以上之郵票不收 四郵票須用膠紙夾好污損及不能折開者不收 五限陽歷七月以前寄到過期不收 六須直寄上海商務印書館總發行所定書處與各省分館無涉 七須開明詳細住址姓字 八將郵票之信須封固並加掛號以防拆開及遺失之弊 九定書處收到後即以明信片奉覆（不寄預約券）出版時將書掛號寄奉 十住址如有遷移務須託人代收不得更改因無預約券爲憑故也倘蒙諒之○再本書另有樣本奉贈函索即寄不取分文

新中華報出版預告

定於六月朔日出版

發行所北京前門外魏染胡同

民國初建萬事草創報紙乃代表輿論以監督政府指導國民本報編新旨應時發生其紀載精詳主張穩健當懸以俟閱者之定評

請看請看請看

通啟者陽歷五月廿五六七號即陰歷四月初九初十十一日接連三天借張園內陳設皖北賑捐游藝賽珍大會此次場內之陳設比前所辦大不相同內有▲諸葛亮八陣圖▲西洋男女跳舞戲▲中外名家音樂▲男女戲劇▲燄火▲中西特異要把戲▲催眠術▲外國童子軍女子軍▲美女會▲各種野獸▲中外名花▲異草▲奇珍▲古玩以及各種茶肆酒館食店餐樓中西無美不備實爲兼總之此次大會爲滬上向所未見者屆時務請各界人士閨閣名媛聯袂惠臨既廣眼界又種福田一舉兩得莫此爲甚入場券每張售洋一元孩童僕從祗收洋五角凡○外埠來賓購有本會入場券者可以向滬寧鐵路並蘇路各車站購買常票一張准作來回之用恐未周知特此奉聞 華洋義振會謹佈

民國法律學校額滿廣告

啟者本校開學五星期就學者甚衆現已額滿暫行截止所有已經報名及有志來學者可先至本校註冊俟滿百名以上再行開班登報佈告可也

朱志堯啟事

上海發起工黨之初承徐君企文等將賤名列入迨成立時又蒙推舉爲領袖鄙人職務素繁無暇兼顧……當時即經辭謝不獲已權掛虛名一切事宜由該黨事務所諸君執行鄙人毫無與聞……辦法失當嘖有煩言或以支部作事乖方頻來詰責鄙人受過已多不勝惶悚何敢再與該黨事務用特即行告退登報聲明惟希公鑒

新開味古齋專收書畫古玩碑帖廣告

本舖新設於三馬路中新閘……專收歷朝名人書畫以及歷朝古玩金石磁銅等器宋元明拓各種碑帖等貨價目無論大小均可隨時定奪如有海內藏家有意割愛者祈臨該處面議可也 味古齋主人啟

中華民國世界語會廣徵同志通告

本會提倡世界語……中央事務所於上海西門外林蔭路……凡具有世界的觀念贊助本會者均爲會員……本會年納會費銀一元不論男女不分國界……

世界語講習部

以極短之時間授世界語……每月收費……

恕訃不週

王……謹於上月十五日逝世今擇五月念四日開弔……

通俗教育研究會徵集意見廣告

通俗教育爲今日急務……本會……研究……會址設上海西門外小菜場西首本會事務所……（一）……（二）……（三）……（四）……（五）……（六）……

輪船招商總局發息廣告

本局定於陽歷五月二十七號即壬子四月十一日起發給……年股息……凡執有股票者……天津漢口福州香港廣州等處分局……

國民公黨本部廣告

本黨政綱已定不日開成立大會在黨諸君務請於五月十五日起至六月初一日止惠臨本部換取黨證是所至盼

孤根集出版

吳江金一著金君文筆雄麗嘗著譯女界鐘三十三年落花夢自由血等書……發行所上海四馬路望平街時中書局

江西鐵路股東鑒

路事緊迫必須共圖進行茲特定期於陽歷五月三十號即壬子四月十四日在贛省百花洲開股東大會屆時務祈諸股東蒞臨爲最後解決如有未到者作爲默認特此奉聞

贛路公司謹啟

高楚觀鑒

楞在何處速覆 師馮特民

房地出售

本行承友託經售租界熱鬧之區房地六處……四約銀一萬餘兩 五基地約計銀八千餘兩……馬路桃源坊口泰昌行內馬君接洽交閱圖樣……

中國圖書公司開特別股東大會

本公司定於陽歷五月廿六號即陰歷四月初十日午後一時在上海南門外本公司印刷所開股東大會會議特別要事務祈股東攜帶股票准期惠臨此啟

旅滬福建同鄉會廣告

訂十九號星期日（即舊歷四月初三日）下午二時在四馬路三山會館開會討論關於福建全省重要問題凡我鄉人屆時萬望齊集爲禱

遺失支票

陽歷五月一日福記總發行所支出四明銀行第二千二百七十六號支票一紙計五月十七期洋一千元此票已遺失除函照福記向四明銀行止付外特此登申新時三報聲明作廢何天燭啓

濬浦總局招人投標告白

茲本局需用塘柴三十萬捆……路六號瑞記洋行樓上本局工程司處詢問可也標信上須要註明塘柴或木樁或蘆柴送至本局至陽歷六月六號午前截止此佈

建漢志成洋行承辦軍裝緣起通告

代辦軍裝內而軍部外而督撫不惜鉅萬派員訂購而委員勾通買辦買辦勾通洋商……本行承辦大宗……

本行經理接洽至爲榮幸本行開設在虹口乍浦路第一號崑山花園對過謹此通告

志成洋行總經理王傚堂吳志謙康斯美名譽經理吳清華仝具

朱瑞啟事

瑞以菲材……任叩歸

聚古齋專收文玩

如有海內收藏之家倫有宋元書畫以及磁銅竹石碑帖等件可售者請送本店面議或領看均可此致 上海四馬路望平街時報館隔壁游小溪啓

輪船招商局買煤招人投標廣告

本局現擬購煤三萬噸……五月念日以前交到敝局以便開標擇買 輪船招商總局啟

推讓聲明

啟者葉永承號在上海所設之可穠承鉞號照辛亥年底止總結……

承召聲明

啟者本號於壬子年陽歷五月十四號由永承號……

萬國史要出現

共和政體歷史教科 美國維廉斯因氏著……編即日付印代售處上海四馬路惠福里三弄四十九號探古小築

前中國公立醫院 紅十字會分醫院 俟光廸醫士

現寓英大馬路泥城橋西首永和里一四七號門診每天自上午十點至下午三點止出診五元

譚人鳳啟事

鄙人於粵漢路事……

法國民主政治出版

馬大僃 行政政府及參議院 監督政府 官吏議員政黨黨員諸熱心政治家 法國現行憲法條分縷析 民主政體選舉若議院大統領國務大臣 於……

經售處 民友社白

社論

大借欵問題之研究

▲我參議院議員聽者 ▲我一般國民聽者 （孤憤）

嗚呼民國成立不幸而有監督財政之事更不幸而有干涉遣散軍隊之事誰爲爲之孰令致之怨無可怨尤無可尤皆我國民能力缺乏之一表徵也此問題發生以後國民對之無甚置辨即間有辨論亦未敢爲極端之反對者蓋其時未知條件之如何且慮過於堅執恐以債事也故寧隱忍以待條件之發布然後有容吾輩討論之餘地今條件既已發布矣不知我國民對此其感情如何然以記者觀之則以爲七條件者萬不可承認者也且不惟此七條件已也前日各報譯電又有我中國政府已函告倫敦銀行團代表謂此次大宗借欵成立後每辦一生利事業苟其經費取給於借欵者外人可派稽核員一人又須任用外人之有專門學者襄理其事合兩事以觀則七條件中所稱集合所之稽核員爲中央之稽核員稅務司爲軍事之地方稽核員 此則爲興業之地方稽核員 以其性質言之則中以其職守言之則又兼有**國會之決議預算權財務行政軍務行政助長行政**皆在其範圍**會計檢查院之審理決算權**且兼有**財政部長之監督行政權國庫支出之核發權** 一稽核員總持於上各稽核員分任於下全國財政皆在外人掌握於此而猶曰可勉强承認哉記者嘗推求此次失敗之原因一在於唐總理之大言駭人據云擬大借六萬萬二在於熊總長沿唐總理之謬不加綜核而附和其說其實二公所論財政皆普通之概括詞非着實下手之辦法也竊以爲目下支出經費宜分爲三 一曰必需費一曰相當費一曰充分費遣散軍隊者必需費也回復各省行政機關者相當費也發展國力振興實業者充分費也三者之中顯分先後緩急唐熊二公倘見及此則 先宜籌必需費次宜籌相當費其充分費則俟之秩序回復國基鞏固之時再圖未遲不宜併爲一談使債權國得以乘間抵隙而大肆其要挾也雖然現以遣散軍隊爲必需費矣則此項軍隊應遣散若干所需軍餉幾何唐熊二公皆本有約畧之報告其所報告者不過云目下共有八十師團擬裁二十師團之二語而已夫以滿清季年而論僅有二十師團以外有五師團皆在編練中今云八十師團則除去此廿五師團外其餘皆武漢起義後新募之兵也然昨聞萬鈞上黎副總統書有云鄂軍號稱八鎮每鎮空額大半而有槍械者實數不過一協鄂省如此則各省之號稱一鎮者其數想亦未必核實故日人謂據彼國人調查云中國目下兵數實不過六十師團若以六十師團而計是多於去年未光復以前者爲三十五師團則此次裁兵宜以滿清季年之二十五師團爲標準而裁去其過半故據記者愚見至少須裁去三十師團以一團兵數爲一萬二千人計之則所裁者爲三十六萬人以一人給恩餉二十元計之則除去軍官另行獎給外假定爲每團一萬人則所需軍餉爲六百萬至於軍官則有謂授以實官者有謂給以休養金者若給以休養金則可將此項現金改給公債票援日本維新時秩祿公債金祿公債配當公債等法行之如此則目前所需者僅爲六百萬之恩餉如謂發給軍官公債亦宜以一半現金配搭亦不過多數百萬而止何至動如議者所云非數千萬不能解散軍隊徒作大言以駭人乎此必需費之宜核定槪算者此其一

（未完）

來稿

中央財政槪論

（杜亞泉）

今日民國財政之狀態已由當局者示其概略於吾民一爲唐總理在南京參議院中之演說一爲熊總長奉職時之通告曾謂本年歲出入相抵其不足額爲二億六千餘萬兩含大借外債外別無救濟之策嗚呼吾民國之財政固困難至於如此耶如二氏之言誠足令吾民驚心駭汗將疾首蹙額以望外債之告成然苟就二氏之所言畧爲考核則知其所示於吾民者絕非財政之眞相不過故作危詞以悚惕吾民俾贊成其大借外債之政策而已民國之財政尙未至于無可救濟之地位外債非絕對的不可不借亦非絕對的不可不借願吾民之一審也

據唐總理之演說則本年之不足額爲二億六千五百萬兩其槪算如下

甲 宣統三年預算不足額 七八〇〇萬兩
乙 外債利息及賠欵 五〇〇〇萬兩
丙 四國借款等二萬萬兩之利息 一〇〇〇萬兩
丁 去冬未付之外債利息及賠欵 二〇〇〇萬兩
戊 六十師團一年之餉額 八〇〇〇萬兩
己 破壞建築物之規復費 一〇〇〇萬兩
庚 傷亡軍士之撫恤費 一〇〇〇萬兩
辛 南京臨時財政部支出費 七〇〇萬兩

吾輩對於此槪算疑問甚多民國成立以後其政費決不能如前淸之冒濫自不當以宣統三年之預算爲依據然即以此爲依據而是年預算經資政院之決議者歲出入相抵外尙餘三百萬兩其不足七千餘萬兩者乃淸內閣提出及追加之原案也唐氏何不據資政院之決議案而必據內閣之原案乎此甲欵之不可盡信者也吾國每年應還借欵賠欵本息約五千萬兩袁大總統在參議院亦言及之然前淸預算案旣列此欵其數爲五千六百餘萬兩唐氏旣以前淸預算爲依據則乙欵實爲重出此乙欵之不可盡信者也四國借款等二萬萬兩尙未全數收入即或收入決未用盡幣制固未整也東省實業固未辦也川粵漢鐵路固未成也款未收入何以有利即或收入苟未用盡勢必有利以相抵即或用矣豈不生利此丙欵之不可盡信者也袁大總統宣言謂去冬欠庚子賠款一千二百餘萬兩唐氏乃作二千萬兩此款有未交之關稅作抵何以不許此丁欵之不可盡信者也六十師團之餉額爲八千萬然宣統除算民列禁衛軍綠營新軍旗營防營武衛軍等款六千餘萬除旗營之九百萬應爲旗人謀生計外其餘五千餘萬自應扣除而唐氏乃重計之此戊欵之不可盡信者也巳欵之建築規復費爲官有物乎無如是之巨若合商民之損害賠償計之數或差近丁欵之撫恤費尤爲難信今以傷亡兵士每人每年平均給撫恤費一百圓計之必傷亡兵士至十五萬人方須支出一千萬兩之撫恤費十五萬人約合十三師團之數試問交戰者果有若干師團則此數之無稽可想吾輩考核唐氏之概算幾無一欵可以成立熊氏旣知其說之萬不能自圓故復于奉職之通告中爲之彌縫糾正今更錄熊氏之概算如下

甲 宣統三年豫算不足額 五三〇〇萬兩
乙 又追加費 二四〇〇萬兩
丙 四國借款等二萬萬兩之利息 一〇〇〇萬兩
丁 免稅減損商務停滯歲入減少 五〇〇〇萬兩
戊 八十師團餉額加倍歲出增加 三〇〇〇萬兩
己 外債利息賠欵中外商民損失償欵遣散軍隊恩恤各欵新國建設經費等一〇〇〇〇萬兩

（未完）

要件

參議院咨大總統文

參議院咨五月十日本院議員等以民國建設之始百凡需財而內外庫空如洗何能無米爲炊爾借大宗外債自係目前救急辦法但借債而不注重用途消費過甚將致無從將使國家陷於破產之地位前途危險弗可思議按照臨時約法第十九條參議院有議決臨時政府預算決算之權預算未定政府即不能自由借欵任意支使我國民負曖昧之債務報章所載政府於各國資本團磋商借欵開議已久而政府前此支用各欵之決算案及本年預算案至今尙未交院謂理財部甫經成立無暇及此耶則南北度支財政兩部不過改易名稱合併爲一機關並未中斷所司何事竟置重要問題於不顧政府財政計畫何能如此輕率竊以爲預算不成則用款無一定標準而債成途難免揮霍此我國民所痛心疾首不能承認者也擬咨催政府迅將自南京政府成立之日起所有支用經費及同時北京政府支用之經費造具決算交院追認民國經造迄於統一爲民國肇基之一大結束政府用欵當昭大信於中外茲後建設政府事務殷煩當縮固不可圖新塵陳尤當引爲深戒宜有正式之預算案提交院議使國民曉然于政府之措置以堅其信用之心萬一正式預算難即編成請先期編出槪算書由本院提前決議後再行編製詳細預算總之政府必先有施政方針而後可言借欵萬無待借欵成立以後始定施政方針之理行政經費之槪算即政府方針之所寄國務院成立已久自當早有定衛擬請政財總長即日到院說明財政方針借欵之用途旣明人民能諒政府之苦心羣疑自可盡釋等情提出議案經由本日常會討論公衆可決相應咨達查照迅予施行此咨大總統

小說

九十三年

法國革命外史 囂俄著 東亞病夫譯

第二章

至若冷達男則亦久歷戎行之老將也以百鍊之機智又濟之以膽勇其可畏或甚於韞文蓋從來老人多冷酷不似少年之溫厲以其距朝氣遠也又輕於冒險不似少年之縲緤以其去死日近也況冷達男之怒韞文乃百倍于其他之革命黨以韞文與彼有天屬之關係冷達男無嗣韞文乃其法律上正當之繼續人雖曰姪孫其實孫也乃不謂平生勤王之大計入境未久不敢於他人而敗于已孫之手其飲恨爲何如嘗咄咄書空曰脫我一日得手縛此頑童殺之如一狗耳

且爲彼自聖迷仙海灣登陸後一二日間文臺全部無不聞風搖動不啻置一導火線於藥庫中不崇朝而爆裂凡棘林之長坑谷之豪平日自爲風氣互相猜忌者至是無遠無近皆輻輳來會聽命於冷達男冷達男遂巖巖爲有爲文臺中央政府之勢

然其中有獨自離貳者乃首先來會之買法德買法德剛愎自用人也其胸中所蘊者備有蓬古野蠻之戰術然嘗自詡爲

不傳之秘用以部勒其軍隊冷達男偶裁制之變易之彼遂怫然謝去往投彭商

冷達男眞軍人也其用兵固不願爲勞宣若之野戰亦不願效顆恩之林戰彼自買法德離貳後益知文臺之鄉兵忽聚忽散聚則舞飛梃跳溫澗谷散則蟄伏土穴類蛇鼠雖慓悍可用但過於流動幷其慓悍之力亦失之用之之法勢必別輔以節制之師然後以鄉兵爲輪輻而以節制之師爲旋轉輪輻之樞軸假令此策得行文臺散漫之鄉兵立成不可敵之雄師矣顧此節制之師倉卒安從得之舊會莫吉利英屬矣欲英兵之登岸必先奪得一海岸海岸爲韞文所阻不可驟得乃思奪得一濱海之地陶耳濱海地也又適無備冷達男乃率軍疾赴之欲由陶耳達擄陶耳山陶耳山院據新海岸在掌握矣（未完）

常熟旅滬同鄉均鑒

參茸廣嗣金丹 治愈遺精謝函

請看蘩產助公券開標廣告

蘩產助公券開標展期並催領廣告

參茸廣嗣金丹 治愈遺精謝函

專電

◎法制局草擬地方制已脫稿大略定軍民分治省會之行政區域照舊惟廢去道府由縣直接省治共兩級省長有請兵之權除秘書參事警察長諸屬官外設內務警務財政典獄四司同署辦公爲輔助官另有司法教育礦稅森林各特別官吏由中央直接縣知事直接省長其所設屬官亦與省長略同（十八日酉刻北京專電）

◎總統府開軍事會議以部處及最高軍官組織袁總統自爲議長議決裁兵辦法分無械之軍或有械而非訓練之軍及有械而夙爲訓練之軍三種第一種先裁第二種次之第三種酌裁裁者分給賜金年金十元二十元三十元不等若向非將校而加入者全行遣散（十八日酉刻北京專電）

◎參議院今日（十八）議決本院議員全由民選非地方官代表之機關（十八日酉刻北京專電）

◎袁總統因各省議會屢起紛爭催法制局速訂省議會法以便遵行（十八日未刻北京專電）

◎江北代表及蘇屬同鄉公舉沈雲沛許鼎霖曹汝霖姚錫光今日（十八）謁見袁總統請取消劉之潔師長另設護軍使鎮江北蔣軍悉仍其舊（十八日酉刻北京專電）

接此電有未明晰處統照譯登以俟後文

◎袁總統議照唐總理之請決派熟悉藏務人員數名前往拉薩稽辦改良政務改設行省等事並令聯豫作速回京（十八日未刻北京專電）

◎參議院廣西議員鄧家彥辭職經衆認可（十八日酉刻北京專電）

◎前日清后隆裕面詢世續近日滿洲宗社黨事世答云宗社黨人並無通曉軍事人員刻雖購辦軍械到處煽惑事不能濟不久必散云云（十八日未刻北京專電）

◎總統府前遣委員五人赴南省密查事件昨已起程（十八日未刻北京專電）

◎巡警局長羅艮鐸今日（十八）晨八時到局視事科長科員辭職者九人各區區長辭職者十二人巡官巡弁辭職者二十五人（十八日戌刻南京專電）

戰時擊燬玉帶門之車頭

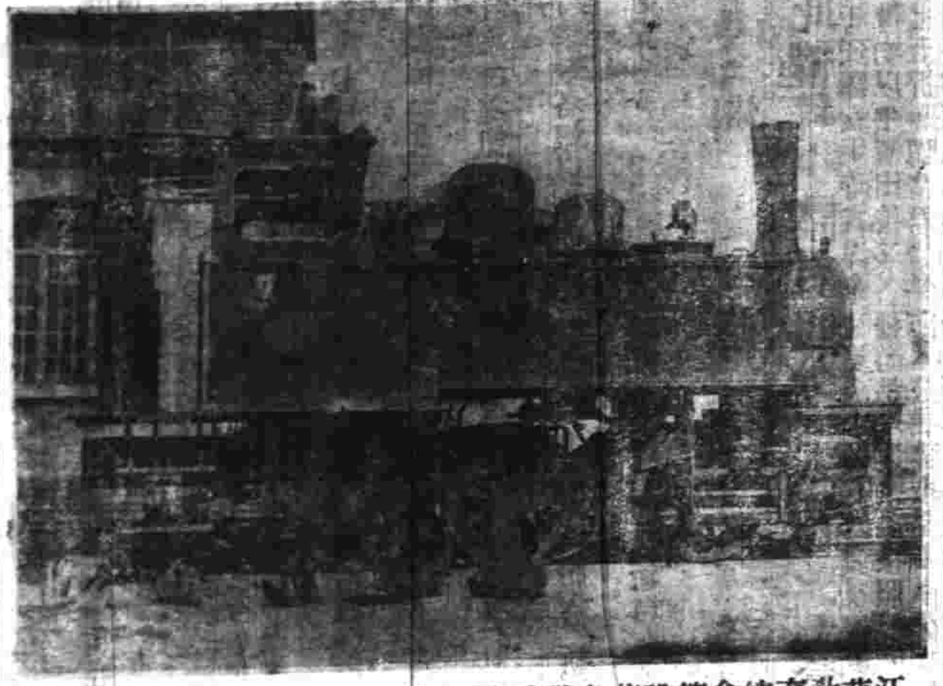

江蘇教育總會籌設革命戰爭紀念館徵集員袁希洛自漢口携回

◎商會自治會各省旅寧同鄉會共四十一團體十二時開會集議巡警局長事（十八日戌刻南京專電）

◎南京府知事照新制改名縣知事（十八日戌刻南京專電）

◎吳忠信堅辭要塞總司令今已交卸清楚即日返滬（十八日戌刻南京專電）

◎江蘇駐寧民政司長馬士杰今日（十八）就職（十八日戌刻南京專電）

◎修仁鄰近有一中國官船滿載貨物行李被盜截擊劫掠適英砲艇沙比丕號過此即以砲擊之立斃盜船二十餘人並截獲盜船貨物（十八日未刻南甯專電）

◎法政府新簡德維持君充駐川省重慶正領事（十八日未刻重慶專電）

◎日本衆議院議員總選舉其結果政友會佔最大多數計政友會得二百三名國民黨得九十三名中央俱樂部得三十名其餘無所屬五十一名另四名未詳（十八日戌刻東京專電）

◎德國瓦爾的摩親王今日（十八）乘德郵船比羅號回國經由膠州向上海（十八日戌刻東京專電）

譯電

◎北京專電云十七日銀行團已備有現銀三百萬兩令中國政府遣人往提

◎北京專電云銀行團於十七日所付之借欵道勝及正金兩銀行未曾預聞其事聞其原因係以銀行團在倫敦開會時四國代表對於日俄兩國所要求在滿蒙及中國西部之特權頗有齟齬故日俄兩國暫不預備借欵之事至於將來若何則今尚未能預料云

◎北京專電云銀行團已向中國政府請以前津浦鐵路稽核員德人楷爾倫瀚爲預付各欵總稽核員

◎北京專電云銀行團欲以陳錦濤爲預付借欵一千萬磅之中國稽核員陳苟被選則其權力將較財政總長爲巨

◎倫敦專電云銀行團在倫敦開會集議中國借欵之事現已散會擬即日續開會議惟其期尚未定據路透電局訪員報告銀行團所議爲中國之財政以及借欵發餉等事有數國代表擬即返國與本國各銀行家磋商

◎倫敦專電云奧國外部已向六國政府要求加入六國銀行團但此次銀行團在倫敦開會之事并無奧國銀行家代表赴會

◎北京專電云參議院今日方提議旅外華僑及各處會館之外省人選舉權問題諸議員大都謂如與各處會館之外省人以選舉權則有背於共和國之精神而旅外華僑如有此權則恐國際交涉將因此而發生

◎辛拉專電云達賴喇嘛宣言班禪喇嘛對渠并無惡感謠傳之語均不足信并謂班禪喇嘛曾寄一書詞旨之間情意甚佳且班禪今亦將返至日喀則云

◎辛拉專電云拉薩藏漢議和事已決裂兩軍重復開戰某寺有漢人八百藏人開礮轟擊漢人彈藥漸盡

◎倫敦專電云英國陸軍部懸賞徵求軍用飛艇第一名獎金四千磅第二名獎金二千磅不論何國人民均可與賽惟第三名至第十二名之獎金共計一萬零五百磅惟英人始能得之

要聞

◎借欵二個條件之取消

▲熊總長之抗議 ▲銀行團之讓步

四國銀行團之所自始乃由於民國紀元前三年頃滿鐵中立之提倡暨錦愛鐵道之計畫其所主張全出於美國資本團之代表司戴德氏後爲日俄抗議而英法德之銀行加入之始名爲四國銀行團故以後粵漢鐵路之借欵暨改良幣制之借欵以及籌畫東三省之移墾事業之借欵皆由四國銀行團攬之其在盛宣懷時代日本欲加入而未能遂借一千萬元之日欵以調停之緣銀行團中之主動力實爲美之司戴德氏當唐紹儀借比欵時司氏曾忠告之而唐置之不理司氏遂以他事毅然歸國使唐稍予優容其事尚不如是之決裂也繼司氏之任者爲麻氏而銀行團之領袖自歸英之滙豐銀行西立克氏西立克氏亦反對唐最力之人也故提出監督財政一說檢查軍隊一說見唇如此談判自不能不決裂矣其時適熊總長蒞任其交涉由財政總長出席而唐未與與銀行團會議欵項而對於唐所提議之二條件畢已不絕對的主張而尚不肯慨然作罷論至昨十一日午後會議在熊氏之意如不能取消此二條件即仍歸於決裂亦無所顧惜其所挾持如此而當未合議之前日本正金銀行小田切氏謁熊總長於其蒙古實業公司熊總長以氣憤之詞恐嚇告以其所主持謂四國銀行團之歷史具在吾國本有自由借債權今之所以委曲求全者但以銀行團之優先權新政府不可一筆抹撥耳非謂無論提出何條件亦當應允也

▲請第三頁▼

時評一

◎監督財政二

（冷）

始則要求監督財政之用途繼則要求監督解散兵隊今則又分大借之監督與墊欵之監督得間而入步步不肯放鬆外人眞銳利無比哉然而我中國危矣

愛產助公券開標展期並催銷廣告

靈寶丹為全國同胞之要品

啟者靈寶丹創自日本老順春堂藤井仙鹿翁此丹起死回生專治霍亂痧疹吐瀉病胃胸痞五積痰嘔一切時邪瘟疫痧症兼補血補腦益精壯氣又能除口臭口熱齒痛以及污穢等氣實爲五大洲空前絕後惟一無二之神品自藤井主人將此丹商標授歸鄙人一家經理數載以來暢銷遠近活人無算刻下春令已了夏令正交尤爲此丹發達之時鄙人爲公益起見特自日本老順春堂大批靈寶丹數百箱以便全國同胞之採購所願全國同胞直接通函批購以爲衛生之一助幸勿觀望是所禱盼此佈○價目零售每包大洋一角五分每打一元五角批發五元五打 上海英大馬路壽康里三百三十號靈寶丹總經理席裕麒告

巧奪天工 鏡面散 果然移醜成美

予素抱骨燕之疾發之傳壹作夜以致面如菜色額鼻黯然無光姿妹面多雀斑肌膚粗似雞皮縱搽以脂粉施以丹朱轉覺粉刺纍纍形態醜陋近聞各報登登湯弄集益里二弄對面人壽醫藥室鏡面散功能反醜爲妍當即著人購來雙料六瓶晨夕分用著膚[illegible]收束未及三旬適胡三姨妹來家驚愕不敢認呼吾日之菜色今已面如冠玉妹面雀斑退盡無形既嫩且艷居然返老還童矣似此神奇實非塵世所有真是巧奪天工再造面目也苦無涯埃報特登報章彰告巾幗隊中購置妝台庶幾增妍丰采價每瓶二角五分每洋五瓶雙料用珠粉羊脂每瓶半元每料六瓶二元五角 保康里林秀芬秀芳同拜謝 總發行在上海山西路即盆湯弄集益里二弄對門人壽醫藥室照像

中華民國大事記 元年二月第二冊出版

本編第一冊已將次售罄即行再版茲第二冊爲元年二月清廷退位及南京政府與北京政府交替時代最關緊要之際比第一冊內容多至一倍有半計二百四十九面祇售大洋四角政法軍學界速來購取遲則不及矣

分發行所 南京奇望街有正書局 蘇州都亭橋有正書局 天津東門外東馬路有正書局

總發行所 上海望平街有正書局 北京廠西門有正書局

湖北宜昌大南門內東嶽廟正街龍亞新君之玉照

◎◎龍亞新君之保證書

五洲大藥房執事台鑒鄙人於去歲七月肄業武昌文華學校至八月初間得家電匆匆回家始知父已因病而亡是以哀悼過甚至十月又遭家兄之喪由此人甚多病閱民立報載○貴藥房所出人造自來血靈如仙丹特在本埠乙海春購買半打照單飲服至今半載人已大好特書數行請登各報以告同病者焉並寄上小影一張亦祈照收登之報端餘不白此候 財安 陽歷四月十三日龍亞新白

上海五洲大藥房錄登

惠羅公司

此禮拜中諸君可分本公司之利益 新到婦女用時式洋傘又夏令洋紗夜料以及刺繡絲帶均以半價出售又各種游戲玩要物品按照原價打七五折賜購諸君請早臨本公司購取是荷本公司店司各夥友均能操中國語

繆子惠君鑒

今有要事與君相商請將上海住址詳細開明寄至蘇州城內幽蘭巷第十七號敝處爲幸 唐慎坊白

華洋義振會西董葛倫君第二十八次報告清單

前收洋十一萬九千一百六十三元一角四分收杏花樓十元六角美以美傳教會七百五十元廈門維新教堂一千一百六十五[illegible]

元無名氏九元七角五分業卜登君經募六十一元一角樞天君五元七角上海商會一千六百五十[illegible]

大律師孫潤宇沈復張家驥廣告

[illegible]

通告全國報界

本會自庚戌歲開會於南洋勸業會場宣告成立以結合羣力聯絡聲氣督促[illegible]行爲宗旨去年八月開常會於北京適值民軍起義[illegible]

分發行所 [illegible]

總發行所 [illegible]

婦女時報第六號出版

目錄 一論女與革命 二裕朗西女元之革命談 三女子參政會宣言書 四論死之輕重 五女界代表張羣英上參議院書 六致某報記者書 七論美國女天文家 八赴歐日記 九北行六日記 十白宮之花 十一送庫陵女士歸國文 十二許衛秋女士傳 十三我鄉今昔婚嫁風俗談 十四吳孝女傳 十五英國羅士哈麥生夫人傳 十六論組織女子軍隊 十七先五兄陳公伯萍行狀 十八太倉婦女迷信談 十九瀾州旅行記 二十致某君書 二十一小產之治療 二十二寶花女郎 二十三虛榮 二十四風俗談 二十五藝術談 胡氏裝書 二十六書翰文 短文 二十七詩話 詩詞 二十八編輯室

插畫 封面村女掃葉圖 （一）蕭寺月色（民影照相月夜攝影） （二）女子北伐隊武問梅 女子拳術家滕學琴 女子軍事團 張卓群 （三）新流行之女冒攝影（三圖） （四）日本著名之雙美（鍋島侯爵夫人前田侯爵夫人） 中國女教習日本人金原君 （五）城東女學附設小學教育講習會 （六）美人與名馬 （七）意大利博物院名畫仕女 （八）邱桂馨女士畫桃花竹葉 （九）漢口淑賢女學堂全體攝影 （十）村女游春圖攝影 名園郊遊攝影 （十一）盆景三種 （十二）蘇州風景（城內之瓶船 山塘之舟楫 郊外之帆） 影園門之行舟 （十三）寒林淺瀨圖

定價每冊大洋四角郵費五分全年十冊郵費在內大洋三元五角半年五冊一元八角

分發行所 蘇州都亭橋有正書局 南京奇望街有正書局 天津東門外東馬路有正書局

總所行發 北京廠西門有正書局 上海望平街有正書局

每瓶一元每打十元

此乃女子世界無上之寶貝凡體虛經衰經水不調赤帶白帶難產流產胎前產後晝夜潮熱手軟腳重浮腫無力腰骨酸痛等患服至一月病即消除常服精神活潑軀體清健孕婦餌服安胎係產且生子必能[illegible]

西泠印社藏書

實祐本五燈會元十二元 [illegible]

禮拜一拍賣

准於西歷五月念號即禮拜一上午十時在虹口巡捕房拍賣無人認領之物如欲拍者屆時赴該捕房面拍可也此佈 西歷一千九百十二年五月十五號

崔氏擁香廬總發行所○認明五開間門面室懸上海縣告示每多假冒格外小心如由民局購辦須郵局先發一函爲憑

驥雲氏 消痰聖品

學名[illegible]四角小盒一元二角每料六大盒洋十三元二角附近假冒須認明石印農工商部執照是的真切記○○外埠來信須寫明寧波路第一百十五號最爲要緊○○批發格外克己如無銷路包可退還

上海盆湯弄絲業會館 寧波路口五開間門面 擁香廬 農工商部獎照 [illegible]

有正書局發行各種美術名人書畫總目單

◉大畫片類◉

中國名畫第一至十五冊 每冊一元五角

五彩珂羅版印大中堂四種
南宋沈顏柳陰驚禽圖 唐六如舉鴉高樹圖
世郎世寧嬰戲圖大幅 吳墨井村莊歸棹圖
以上每種一元八角

五彩珂羅版小中堂五種
王小梅人比黃花仕女 陳老蓮春秋圖
戴醇士深山讀易圖 王石谷巖深谷邃圖
唐六如寒林新雁圖
以上每種一元

珂羅版印一號中堂大畫片十九種
唐六如南莊借宿圖大幅 惲南田艷菊圖
高其佩鍾馗像 沈翠藏柳陰驚禽圖
沈南蘋五倫圖 慈禧太后硃筆葡萄
黃一峰天池石壁圖 顧見龍仕女
方白蓮夫人杜鵑花 王叔明青卞隱居圖
蘇東坡畫竹墨寶 石濤溪山釣艇圖
王石谷巖壑垂綸圖 董香光山水大幅
丁南羽淵明漉酒圖 仇十洲墨筆人物大幅
仇十洲青山綠水漁村圖 宣紙每張一元
沈石田秋江泛舟圖
每張八角 綾裱一元三角

珂羅版印二種條幅畫片六種
湯樂民桐蔭盤環圖
王小梅人比黃花瘦仕女條幅
王小梅柳陰驚影仕女條幅
彩色黃華道人花卉
惲南田竹石古梧小軸
順治御筆畫達摩渡江圖
每張大洋五角 綾裱一元
顧西眉仕女條屏四張 共一元二角

珂羅印印三種大畫片十四種
王叔明青卞隱居圖大幅
王石谷仿天遊生山水大幅
王石谷竹林棲鴉圖大幅
御題仇十洲畫豐梅水仙大幅
王廉州仿梅道人溪亭山色圖大幅
天下第一畫元畫山水大幅
仇十洲彈箜篌美人大幅
今上宣統皇帝二尺餘大幅御容
王石谷平坡曲澗圖大幅
王石谷冷光溫翠圖大幅
王石谷青山春樹圖大幅
郎世寧嬰戲圖大幅
王煙客擬一峯筆意山水大幅 每張大洋三角
丁南羽觀音
五彩西方三聖立像 定價二角 每張取洋一角

◉楹聯類◉

新法印宣紙大楹聯五種 用特別新法印出與石印不同比眞跡無絲毫之異計先出
劉石庵七言一 又七言一
左宗棠七言一 張廉卿八言一
翁覃溪六言對一
每與大洋一元

石印書房掛小楹聯十一種 選擇名人最精之聯縮成三尺左右計
王夢樓七言一 張得天七言一
翁覃溪七言一 李春湖七言一
劉石庵七言一 陳玉方七言一
鐵梅庵書與夫人七言一 戴醇士五言
陳勾山七言一 顧南雅七言一
梁山舟七言一
每對定價大洋二角 已裱者加裱工四角

石印名人墨跡楹聯橫幅 洪北江聯 黃小松篆聯 翁覃溪聯 縮成五尺對每幅大洋六角又
翁相國字屏片 每堂定價六角
楹聯第一輯 共兩冊 定價大洋五角
楹聯第二輯 定價大洋四角

◉條屏類◉

石印名人書小單條三種
陸機生行書一幅 惲南山行書一幅
李春湖行書一幅 每幅定價大洋二角已裱者加三角

彩色精印秦淮八艷小像 條屏八幅
銅版精印秦淮八艷小像 八幅
此畫雙女史所畫明末八名姬小影共八幅用彩色銅版精印 定價大洋二角半 全屏八幅

尚有碑帖墨跡名畫外集五十種目錄另登

◉各種照相冊◉

價大洋一元六角
李香君小影 馬湘蘭小影 寇白門小影 顧橫波小影
陳圓圓小影 柳如是小影 董小宛小影 卞玉京小影

艷歛花影 一名全國名姬小影 此冊乃收全國各省會各商埠凡著名妓女及女優相影用五彩精印洋裝成冊
北京爲 洪嫦娥 蘇寶寶 予品一 蘇映雪 桂蘭 小卉果 金仙 金喜 金月梅 孟金子 雲屏 別墅 金月香 洪彩玉 洪寶寶 花寶琴 韓月 翠 喬 花五寶 金桂 金紅 謝瑞珊 趙芳 賽金花 月仙 桂孫 賈玉文 等共一百九十影 王韻秋 洪寶玉 妙香閣 喜鳳 湘雲 洪鶯鶯 玉福
天津爲 蔣玉文 小四子 王克琴 李金花 小五子 等七十影 楊翠喜 小五寶
南京爲 蘇文仙 小喬 等十七影 小九影
杭州爲 江山船上諸妓 十九影
蘇州爲 金鳳 李雙珠 阿毛 等五十影 小白蘭花 湘妃閣
上海爲 胡四寶 洪四寶 金文仙 高細玉 怡情別墅 時鳳來 文桂香 花瑞英 孫鳳雲 茶花女 張娟娟 等七十
人皆最新之影 漢口 江西 九江 鎮江 揚州
其餘尙有 奉天 山東 保定 烟台 河南 山西 陝西 安慶 蕪湖 福建 廣東 等
共六百餘影 不及細載 較鴛鴦影頁數加多幾一
倍洋裝精製每冊定價三元五角 亦名五百美人照相冊

海上驚鴻影
上海一埠爲中國最繁盛之區 定價大洋三元
來名妓照相齊全以及現在最時髦之倌人影片
共計五百人上海一埠之名妓盡在此冊中矣用
五色新法銅版精印校原片淸朗鮮麗過之遠甚
西國美術館中益陳列美人照片然則此冊於書
士及美術家嘗有多不多爲選擇其名之最著者列
數十名於後 潘蓮春 繡雲閣 蓋桂別
花佩珍 秦美雲 沈寶玉 趙斐雲 紅冰館
墅 翁梅倩 身雲小榭 胡玉蓮 王寶寶 花蘭芬
春閣 左盤珠 王桂英 陳蕊寶 吟香館 凌玉
金五寶 蘇新寶 花寶林 洪如意 林月英
素琴 思無軒 金媛媛 秦黛雲 左雲台 夏月閣
十二樓 天香閣 金菊仙 洪蘭芬 林四寶 張雅雲 張 醉月四波
金剛 全 金剛 三張 沈麗華 賽金花 三張 花奇英
小櫻 後補 香玉 趙 林寶珠 時鳳儀 胡玉梅 妙香閣
花奇 玉 林夏星 小林寶 洪媛媛 金元仙 花鶯鶯 韓翠
蘭 花元春 朱小二寶 金月梅 高金秀
陸 小 金湘娥 名女優 冶 小阿阿
藏 仙 林媛媛 等 金阿毛 叶 林 招
鳳 文 鍾 小卿 金字

全國學堂影相 此冊爲全國男女各學堂各式照相共一百三十片共八千七百六十八人用精良紙印刷與原片分毫無異洋式裝訂共爲一大冊特別從廉定價大洋八角合之照相每片僅取小錢三四文可謂廉極矣

秋波小影冊子 此冊爲舒鐵雲之情人小影也用珂羅版印出並有鐵雲題詩詞文曲歌賦及命書等共數十種之多共爲一冊極有風趣誠爲稀世千古佳話也唐鳳樓藏定價大洋四角

◉各種期報出版◉

小說時報一至十五冊 每冊定價五元五角半年五冊全年十冊定價大洋六角全年
婦女時報一至第六冊 定價一角五分全年十冊郵費在內大洋三元八角 五角半年五冊

◉各種新小說◉
可憐小像 環球旅行 女學生旅行記上下 定價洋九角 定價洋四角 定價洋六角五分

◉各種書籍類◉

珂羅版印 敦煌石室秘寶 全書出版 定價十二元
聖歎選古文 一名天下才子必讀書 共裝一套定洋價二元
簷曝雜記出版 定價大洋四角
江郵消夏錄 定價大洋八角
麓臺題畫橋合冊 二角五分
吳墨井書跋 定價大洋二角
風倒梧桐記出版 定價大洋二角半
東塘日劄
汴圍塘襟錄 定價大洋二角半
高等小學適用 女子書翰文第二冊出版 第一冊每冊二角五分 第二冊每冊二角○ 每冊定價
中國女子裁縫手工教科書
女子裁縫手工教科書第二冊 定價大洋二角半
納蘭飲水詞側帽詞全稿 定價大洋三角半
紫桃軒雜綴 定價大洋五角
東坡筆記 定價大洋八角
本事詩出版 定價大洋三角
烟霞萬古樓殘稿 共上下二冊定價大洋六角
平等閣詩話一二卷合本 定價大洋二角
明末四百家遺民詩 照原版精印八厚冊 定價四角半
聖歎選批唐才子詩 定價二元
金聖歎尺牘 定價大洋七角
水雲樓詩詞稿合本 定價大洋一角五分
項蓮生憶雲詞 定價大洋三角
宋碑類鈔 定價大洋四角五分
白石道人詩集 定價大洋一元五角批發從廉
白石道人歌曲 定價大洋四角
松壺畫憶 定價大洋五角
庚子秋詞 定價大洋三角
鬱華閣遺集 定價大洋四角
初等小學歌詩 定價大洋三角
大清新刑律 定價一角
袖珍本大清現行刑律 定價大洋三角半批發從廉
北洋新編 分類約章成案彙覽 共十冊定價一元 全部四十六本大洋十六元
電報密碼 定價洋一角
華嚴原人論合解 定價一角五分
明密彙用電報碼 定價一角
寄賣書 鐵雲藏陶 定價六元 蘭川先生詩 定價八角 羅振玉詩定價四角 吉林紀事詩 定價五角 素蘊詩集定價三角 范伯子詩集 定價六角 集外詩 定價一元二角 香奩詩 柳如是詩合本 定價四角 天寥集 定價一元
凡購本局書籍及碑帖實價現洋十元以上者九五折 二十元以上者九折 五十元以上者八五折 三十元以上者八折 佛書五折 批零
上書本局書五 現洋
曾經外埠原班郵局處加寄費 如外埠寄省不論何處
四川甘肅等省郵寄不便須另加郵費 如雲南貴州
發行所 蘇州觀前街有正書局 南京花牌樓有正書局 天津東門外大街有正書局 漢口黃陂街有正書局 上海望平街有正書局 北京琉璃廠西門有正書局
總發行所 上海四馬路有正書局

璃玻廠召盤

在西門外方浜嘴

本廠自開設以來已有年所歷創辦大小一座生有爐灶一圓木料一切及大小磨機器、各種器具一應俱全今因不能經營欲將全廠召盤如有受盤者請來本廠面議

此佈 本廠 謹啟

全昌

今造各種改良完全雙鼻眼鏡

離鼻眼鏡十有餘種研究完全
本廠創辦自造眼鏡以來歷有年餘挽回利權日日改良新造各種眼鏡可以勿用將鼻架起可免鼻梁高低之病也
光學醫生考驗高明
心法想出極妙法選眼鏡第一無不合式配眼鏡者小孩老年輕目光明精細照度數驗配光保護目力不致有損鏡片
校準度數有光線表
能照老年人配合度數其法不差絲毫又用光線表查明目光配合鏡片
濫令爲塞漏卮利權外
挽回利權外溢之漏卮凡我國人宜用國貨
煉就如有不合仍可兌換本金足赤
本廠所售金絲眼鏡均用足赤金煉就如有不合仍可兌換
上海小東門外郎家橋中市本廠

改裝必需

茲值文明維新之始人人喚起尙武精神列度自强必需剪髮改裝方足以壯觀瞻乃提英雄之氣然是利權外溢熱心者有鑒于此茲爲塞漏卮格外精造各種金銀剪髮改裝品類鑲嵌鑽石珠寶翡翠領針挿針領扣針鈕彩袖鈕扣彈簧領帶夾別針婚姻戒徽章獎牌木梳紀念品等類無色不有均合男女裝飾日日研究改良各種離鼻眼鏡與前所出離鼻眼鏡絕然不同別出心裁想出種種妙法格外舒服人人愛之如有自來珠翠均可定鑲出貨迅速不論洋金銀首飾均用本金足赤煉就如有不合仍可兌換非徒牟利實欲挽回利權想熱心同胞樂用中國自製之貨外間近有洋貨充作中國自造望惠顧同胞留意考察庶不至誤顧焉

上海南京路二馬路口 分行蘇州馬路 全昌啓 電話七零四一

滿清禁書

北京第一書 婦人服 梅流 香小傳 楊州十日記 血海花 西太后 明末慘史 三 揚州十日記 桂嘉定屠城記 西太后 明末慘史 之滿宮 秘史 及 秘史 吳三 江陰守城記 黃興 新袁世凱 李蓮英 蔡元培 洪秀全 國 章太炎 瑞澂 黎元洪 廖仲愷 黃興 秋瑾 孫汶 盛杏生 劉永福 革命軍 以上禁書 洋裝 大版 黃帝 二十元外埠加郵費 共七

鐵血新女像 洋裝 鐵版黃帝詩 共一十二冊 定價

大幅洋畫 二角 大幅洋畫 一元 美人 大幅 羅版 一大幅 洋一元二角 外埠加郵費 影 珂羅版 孫汶 二角 大黎元洪 一元二角 外 二洋一元 元二角

請寄郵票可也 上海四馬路 三百三十一號 每元加一 算盤街 新批發從廉 不通郵局 通融

新洗印書館 啓

商標 夏士蓮雪花

TRADE MARK 'HAZELINE'

SNOW

極妙爲家用良藥之一不可不備欲知此品之眞假須認明瓶單上有夏士蓮雪花爲商標者方是眞品 中國各埠著名西藥房均有發售

夏士蓮雪花經本行屢登廣告諒係絕妙粧品承蒙海內名士閨閣佳人歡迎試用均謂果非虛傳各處讚詞證書紛至沓來惟本行不欲蹈虛張故習概不登諸報章有負雅意伏冀鑒亮○夫夏士蓮雪花一品色黯如雪氣馨若蘭品質淸雅不黏能使皮膚柔嫩容顏嬌妍爲最有益粧化品其於皮膚厥功有二皮膚之組織料時有缺乏致皮膚現有不自然之形色夏士蓮雪花能補其不足其功一人之面顏非若身體之有掩護風侵日晒外物感觸極多故面皮較身體易老夏士蓮雪花能保護其常時天然本色其功二有時皮膚或受剃刀蟲螯等外物所侵起有紅疹癢瘡或爲血熱火旺等內部所發致有黑斑點夏士蓮雪花能排驅平復其功三試觀如雪之質一經敷施頓爲皮膚收吸無遺洗之以水如故便可知矣即皮膚經敷施後其潤柔嬌嫩與前大不相同更可據矣又此品治皮膚紅腫痼癢

奉直魯協會南京支會成立報告

奉直魯協會開會成立所有選舉職員手續按照本會章程無記名投票法全體公決舉定張君繩功爲支部正會長劉君樾塔君銓爲許議部長李君茂林張君炳榮李君宗謙黃君金如周君鳳鐘寶君鄂宗郝君達仁爲幹事部員許議員臨時公舉
本協會由正會長王君芝祥副會長吳君景濂在南京發起組織成立已載諸報章現因政府地點遷移北京而正副會長亦均北上協會本部自應隨同前往南京協會支部特於五月九號在太平巷本部新舉曾長居君鴻杜君鴻賓爲幹事部長

輪船更改之單

[illegible]

外國輪船出口日期

四月初二日禮拜六進口
四月初三日禮拜日出口
四月初四日禮拜一出口
四月初五日禮拜二出口
四月初六日禮拜三出口
四月初七日禮拜四出口

今請將銀行團解散而吾國與美英德法日本在國際間其親和仍如故也而吾之借債自由權決不能因此而遂喪失云云所以昨日外間有資本團有解散之謠嗣午後會議經熊總長以此强悍之主張宣言之德華銀行首先讓步而英美法與日本亦無異議遂將此二條件公允取消且俟今日參議院通過後其他項條款聞皆不離協議云

◉參議院議事記兩則（本館參議院特派員）

▲本日（十八號）參議院開會報告黎副總統催定官制及轉華僑聯合會要求代議權電各一通即宣布大總統交議修改官制通則案之審查報告茲錄其原文如下原案稱內務部職掌本繁現將蒙藏事務歸併非增設次長一人不足以資輔佐等語查行政組織最貴劃一各部官制通則每部各設次長一人內務部未便獨異且擬增之次長是否專理蒙藏事務來咨並未指明若定兩次長權限性質相同殊爲複贅無須增設若係專司蒙藏則與次長輔佐總長處理部務之性質不符若蒙藏事務須極力經營亦非僅增次長一人所可期其發達茲經公決內務部無須增設次長一人仍照官制通則辦理惟蒙藏事務重要應特設蒙藏事務局直隸於國務總理以重事權而專責成如經院議可決應咨請大總統速將蒙藏事務局官制案提交本院議決謹此報告云云 復由審查長聞明理由蒙藏各種情形俱不能與內地相同苟不特立機關盡力經營必不能爲蒙藏同胞謀幸福至前清理藩部專主羈縻從無實惠及於蒙藏今之設立專局意在實行發展蒙藏之能力況共和初建五族平等斷無藩屬之嫌故審查會之反對添設次長一因與官制通則不符二因即添次長仍於蒙藏無補必別設機關方達經營蒙藏之目的隨有政府特派員陳述略謂增設次長其有利害關係不獨事務繁重已也在審查會中先經詳細說明諸君如有以增設次長爲然而別定一辦法使經營蒙藏事務有所著手部中必無成見儘可照行議員陳景南登檯演說主張照原案謂官制儘可修改若云各部不一律則美國務卿之下設次官三人他部仍止一人美旣有此先例吾國亦可仿行何必別設一局無附議者不能成一問題有贊成設局而反對直隸國務總理者謂宜仍隸內務部審查員中起而答辯該局所管爲蒙藏全體事務有涉內務者有涉教育者有涉農林工商者僅隸一部阻礙甚多必直隸總理乃可通盤規畫衆大呼贊成又有安徽某議員起言次長固不應增即蒙藏事務局亦不可設五族平等宜應將蒙藏改建行省施以同等之政治亦無附議者李國珍忽謂應特設蒙藏部方可規畫久遠僅設一局職任太輕段宇清附議衆駁以局爲暫設機關將有端緒即可將蒙藏各事分類歸各部辦理若設專部似爲久遠特別之計實非所宜湖南某議員大呼速付表決遂照審查報告書逐項表決俱得大多數贊成 次徐議華僑要求代議權案未及討論公決交全院委員會議決主席宣告前以政府特派員[illegible]國務院特知各特派員必俟[illegible]今得復不允照辦[illegible]之案已畢即可退席衆意云何各議員謂特派員之出席不盡有理由[illegible]以應遞如國務院之復信是有理由可[illegible]者方可到院[illegible]特派員以轉告國務員該特派員應候散會時退席[illegible]

▲今日（五月初九）參議院因國會組織法及選舉法大綱又開全院委員會議時又提出昨日大會決付全院委員會討論之華僑要求代議權案衆議先議此案一時議論紛紜莫衷一是大約議員之言論分二派（甲派）絕對主張華僑應有代議權其理由則全注重于報功主義此派平剛曾有瀾盧信周珏李肇甫（原主反對忽變爲贊成）彭允彝主之（乙派）絕對主張不能允許且痛駁報功主義之謬此派秦瑞玠主之李國珍和之 觀于上述甲派之勝自不待言于是主張選舉之說亦分二派 劉彥主張由商會舉 曾有瀾反對劉說主張在上院設專額 討論二小時表決甲派得多數至選舉方法則俟規定國會選舉法再定 次討論國會兩院之名稱委員長以前項討論甚久先提出兩種名稱待衆公決（一）左議院右議院（二）參議院衆議院表決時第二種得三十三人第一種得二十八人遂通過

◉各省告窮文電一齊來

聞政界人云日昨國務院接浙江蔣都督尊簋來電云浙省餉糈本月需三百萬現尙一錢莫名特懇如數撥寄又接雲南蔡都督鍔電云以地方之力出借外債終不成功敦請中央急匯巨款以濟燃眉又接貴州唐都督繼堯電云先以本身信用向本省紳耆借二十餘萬敷衍前月餉糈今已坐困務懇即匯等語袁大總統亦同日接得前項各電但以借款尙未正式成立故對於三省之電均無心答覆

◉駐荷劉公使之外交手腕

駐荷劉人鏡代表近向荷政府嚴正交涉現對於泗水華僑案件已得結果如下

（一）虐遇華僑之荷官一律科以相當之處罰

（二）所有被害之華僑荷政府須給發償恤金於其家屬

（三）所有被傷之華僑荷政府須出金撫恤

（四）所有華僑被焚之財產家屋須由荷政府照數賠償

◉英公使謁見大總統

日昨英公使朱爾典君謁見大總統探係一關於藏事英使辨明該國進兵西藏並無他意專爲保護本國商民起見者一關於派兵前往擔任保護英兵即行撤退一關于調停借欵事英使以續議借欵甚爲滿意力主不可決裂大總統深感該公使盛意一關於各國承認共和政府事英使以該國政府正與德國政府籌商聯合承認中華民國之手續將來正式承認無分先後大約同時宣告云云

◉徐世昌決意辭官漫遊

▲徐世昌氏已於前日回彰德故居徐本項城總角之交項城出山一切多所倚重徐爲清宿最信任之人此番辭職實有大力共和宣布後項城一再敦聘爲最高顧問徐決然不就聞其同鄉某寓有詳細擬前往東南各省游覽並將東渡作環球一周之游嘗對人曰此生但願長享田園之樂不願再做官矣且得其與項城來往電如下

▲袁去電 [illegible]生爲顧問以資矜式而備諮詢庶幾勉策進行幸無以肥遯而忘天下非凱一人之幸海內同胞實共賴之臨風延佇敬迓高軒袁世凱青

▲徐復電 北京大總統鑒昨奉青電辱任顧問詞旨溫切敦促就道當締造方新華情洽公顯幽陟渾共挽艱難以耄不才幷備菊莠共和之世匹夫有責顧問之職隆古所崇公議光華量徵聘多賢如昌愚陋亦則其間惟以衰庸孱病行將息影山林爲農爲圃比伍齊民閭閻利病中外政術倘有所得皆可備諮詢但效國民之義務難膺顧問之美名容我閒身佩公偉度非矜高蹈敢布寸心惟希鑒諒徐世昌蒸叩

◉總統府軍事顧問之姓氏

張紹曾 鈕永建 田文烈 王廣舒清河 章遹駿 哈漢章 馮耿光

◉詳記天津第二次亂事

▲天津之巡警向分南北南段北段（巡警有統領奇）北段巡警皆係招募者北段巡警則係淮軍所改編南段歸巡警道節制北段則設統領管轄規則不敢妄爲北段仍不改其舊日故態頗受人民之訾議天津兵變時北段巡警曾大肆搶刦南段巡警則絲毫未擾故南段之名譽較北段爲佳現在南北段有合併之說擬將北段亦由南段總局節制北段不服于前晚大起衝突鎗聲徹夜不絕居民恐慌特甚幸尙無搶刦之事張錫鑾急電致總統府陳述情形總統接電後當派段芝貴赴津調停昨日下午十時段有來電謂可以和平了結云云此其大略也

▲又云天津前晚確有騷亂情形并聞亂兵已到河北一帶地方稍受擾害幸經督署衛隊前往截堵始未致釀成大亂當時南段警局聞河北槍聲一起即將浮橋撤開以斷交通各租界亦甚戒嚴昨日張都督有電來京報告此事已經平弭不致再有變亂情事云

▲又云 聞天津某軍有勾串暴動之耗當經巡警公所飭令總分各區一體嚴加防範並分電各國領事妥爲預備而本埠體育社商巡亦均一律戒嚴及十一日十點鐘果聞鎗聲驚慌商民均即閉市電車亦均停駛而居民亦有紛紛逃避租界者一時秩序頗爲之紊亂幸經切實調查槍聲實起自河北三馬路巡北一帶然幸未暴動而河東奧界及陳家溝鐵道一帶均有洋兵梭巡故秩序尙屬安靖惟各居民則一夜未得安眠云

▲前數日韓家墅之防營運動南北段警察及督署衛隊約十一日夜分同時起事先赴日租界然後再波及各租界南北段警察督署衛隊均以正月十四日之舉已屬大傷元氣此時決不再有暴動故不應之初十日北段南中區忽接有該處防營之函意仍在相約暴動當時中區之朱區官知自己部下可靠於是發給槍彈以預備巡防營之擾亂此事昨日爲警區楊所知責朱區官不應如此冒昧發給槍隊恐有不虞意若授人以柄乃大加申斥而撤其差該區官與其部下感情極好今因此事撤差部下聞之大憤昨夕之槍聲乃該區巡士因憤而發者非暴動可比也據北段警界中人云此番巡防營擾亂之心蓄已有端緒[illegible]其必失敗以上所述即頃聞諸警界中所言之概略也

▲昨晚北京火車到津時有軍官一名兵四五十名短衣便服（穿軍服祇二三人）攜帶快槍七車後向京奉局後身經過被俄兵窺見鳴哨堵截諸兵於新大路地方少頃警署馬隊馳至嚴查各兵並無別物據云來自定州現往某處辦公惟憐節支離不便任其自由遂將快槍扣留一時訛傳竟同市虎該兵等已於十二早七句鐘乘津浦車他往矣此無怪之所由來也

◉程都督對於南京公舉巡警局長之第二批詞

此事前據各團體公呈當經指令南京府知事召集各團體詳切曉諭意在開誠心布公道與吾地方人民在事實上研究眞正利害實無絲毫偏畸之意存乎其間方謂區區忱悃必當見諒於地方乃來呈仍申前說殆由本都督誠未至不足感動吾民閱呈爲之憮然 查南京留守條例第四條南京巡警歸留守管轄第五條南京官廳人員統由留守會同江蘇都督任免又於本月十三號奉大總統令比來政團學會以次發生組織固聽自由而機關非由法定地方官廳應受省議會之監督其他私立團體但可陳請建言以資博採不許勸懈干涉致妨進行等因本都督謹守法令未敢偭越據呈前情應候留守察奪辦理仰南京府知事傳諭知之此令

◉程都督對於被害商民最後之解決

江蘇程都督據都督府函述蘇州閶門外被害商民代表等要求所撥之欵必須現洋及發行公債票二十萬等情查閱程都督見之深恐不得日昨特切實函復都督府各司云頃接來函得悉一一各代表堅執齊案一再要求殊負鄙人推誠相與之意至爲失望當垣損失以中下社會爲多爲數甚微而所有已罄衣食垂盡無以爲生其辦法殆與賑濟相似且十萬之數按之損失恰得五成亦非預定五成之數爲撥欵之標準也前電酌加二萬元嗣又加給三萬元合之賑物變價爲數已在十萬以上亦不得再有合計另計之計較至分期付欵原定每月一萬元今不過繼續前議辦理省庫支絀已極期欵且難何況現欵此豈空言所能承諾者公債票一層係另一問題在各代表之意執定三十萬故有公債二十萬之說惟與九萬之數相去懸殊更無商榷之餘地總之閶門一案商民損失較鉅自係實情第公家財力祗有此數光復以還逐月羅掘勉維現狀當爲各商民所共見鄙人扶病來蘇心力交瘁一切重大問題未遑解決獨于此首先注意委曲求全而各商民猶未滿意則鄙人之德薄能鮮不能見信已可概見希即代爲布告各商民勉體時艱勿持成見如再不加諒鄙人博施濟衆堯舜猶病鄙人撫恤商民之能力已盡於此請以此爲最後之解決可也云云未知該代表等又將何說之辭也

◉又一朱先志之繼起者 ▲取消第五師

第五師長劉毅近電云各省都督各司令各報館均鑒頃讀黃留守銷職電文又奉大總統復周師長電諭仰見當事者之苦心孤詣救國熱誠凡有血氣莫不感動僕自弱齡從戎四方奔走藉革命始自當以革命終刻值民國肇造政府財政困難已達極點論者皆以兵多爲病設兵本以衛國今將因擁兵而召亡其何以對國民更何以對死義之先烈此毅所爲日夜徬徨仰蘄依者也[illegible]

南洋優級師範附屬中小學校招生廣告
名醫張湛留滬
法商羅森泰現銀收買珍珠 兼收 鑽 經理人謝其潮啟
江南測繪法政學堂廣告

司令調用至所屬步兵第九及騎砲工輜各團營甫從上海移駐江陰一時無可歸併擬即責成該旅長陳漢欽統率當能實行整頓陸續裁汰所有司令部機關自應撤銷以節靡費一俟交卸淸楚即當解甲歸田以遂素願伏希亮察南京陸軍第五師師長劉毅鈇

◉白門新語

▲府議會籌辦處將擬定章程呈送留守請示昨奉批謂南京府爲暫時之機關不日外官制經參議院通過該府知事必有變更至於議會章程尤必各省一致不能自爲風氣府議會名目應改正縣議會章程即照縣議會現行法規定希即遵照另訂呈核云云

▲花牌樓某貨店商人周義發昨日下午五時行過土街口忽中槍彈倒地經憲兵聞有鎗聲趨至見周已昏臥於地其鎗彈係從右股洞穿小腹所臥之地距岡警約三丈之路詢站岡巡士情形巡士云有人力車上坐一軍人彷彿黑衣過此路忽放一槍見周倒地頓足高呼車夫速走向東如飛而去噫巡士木偶如是居民能安枕乎軍人携槍彈任意施放軍律尙堪問乎

▲國民捐總會昨日舉定孫中山總理黃克强協理至於辦法章程公議由各團體徵集意見呈請總協理核定若由政府立章則不合國民捐之義當公議章程時忽有某會代表聲言旣定名南京國民捐總會應舉寧人爲總協理再四反對情詞異常激烈雖經多數代表曉以國民捐總協理只有義務並無權利非巡警總監南京府知事可比奈某代表堅執不屈兼又有某會代表附和之致公議章程爲之阻撓而不能決

▲今日午後有巡邏憲兵過城北鼓巷口見某烟館內有十餘兵士橫臥吸烟當即入內責問該兵士怒其干涉持刀斫之傷憲兵二人排長左手受刀傷斷指右手仍執一兵不放餘兵逃竄現呈報茅司令長恐陸軍部頒發之軍律不能曲爲之宥也

◉漢口交涉之四面觀

▲長龍流至租界被扣之交涉 去歲南北軍鏖戰於漢口各國租界宣布嚴守中立時武昌派軍一隊於黑夜乘大長龍舢板船罩以黑布用小輪假某國旗號拖帶來漢偷營當被北軍偵知未俟靠岸即開槍砲轟擊各軍人知勢不敵鳧水而逃遺下長龍被砲擊壞流至英國租界二馬路江心經英輪攔截以其中有軍械子彈至中立地段應行沒收故當時軍務外交二司迭派專員向英領索取未允嗣還近經外交司及水師統制何錫蕃屢次函索該領竟置不理聞軍事局長胡千城君探聞此船已經改作躉船照船價固屬無幾然此事關係國權甚大應即據理交涉且該長龍旣未流靠租界碼頭英輪遽截已爲越權況扣留不還據爲私人營業藉此即爲佔據租界之水面亦有礙管理未知何所據而然且查各租界沿河中之警察巡緝等事中國向有完全治權[illegible]何處如不認回租界即不能指爲淺至中立地段應請速飭發還[illegible]

▲西捕頭越界檢查商店之侵權 漢口各租界內洋行堆積所載貨物[illegible]此時[illegible]均以華界內之小

拆貨店或架子樓爲消納之所各界捕房每派探捕查有贓證必知會警局執行搜索乃前日某國捕頭帶同西探踏至華界小夾街周萬順拆貨店直撞入內任意檢查即臥室床下亦俯首窺探該店眷屬婦孺未諳何事驚惶欲啼該西捕大聲恐赫如叱奴隸搜查良久無據乃出至附近之劉姓拆貨店中同前行狀嗣後將該店出入帳簿携走現該兩店以民國尊重人權如無人告發法庭且不能派警入人家宅搜索該西捕越界擅入商店查贓並未知會警區亦未進屋先向店主說明來由殊屬蔑視我主權輕侮我人民爰訴請商會轉請夏口縣洋務局與該管領事交涉聞洋務局聞知此事深以關係主權匪輕除據理函詰該領切實該捕頭違背法律外並通告各國領事務飭以後捕房不得有越界侵權舉動致損友好而維主權

▲籍沒盛宣懷產業之阻力 盛宣懷在武漢購置地皮甚多黎副總統已飭淸理公產局查明籍沒盛氏猶不甘心使其妾莊氏來漢運動擬售與日本三井洋行以抵所欠日商欵項業經黎公聞知函請日領並各國領事轉飭三井與各洋商不得私買並將漢口英界大舞台附近及大智門一帶盛地數千方另栽充公界碑武昌武勝門外（將來粵漢車站）之地亦照此辦理原以杜絕外人糾葛不意漢口之地充公界石昨均爲某國人拔去易以該洋行標記頃淸理公產局洋務局已查悉據情呈請外交司與英領事等大開談判矣

▲德捕毆斃人命案之定讞 漢口德國租界巡捕高玉亭無故毆斃紙煙廠工人王大宏一案前經夏口縣知事徐蘭如審訊德領事要求准用外國律師代高上堂辯護方能定罪徐知事以我國法庭未規定律師辯訴明文據理拒駁後經磋商至再乃援上海華洋審判所例由司法司特派人員組織臨時法庭以夏口縣知事充推事長特審是案准高玉亭延請中國律師張君履謙上堂辯護並准各國領事律師人等到庭觀審以昭大公無私前日此案開審西人往觀者多至二十餘人經張律師反覆窮詰以高玉亭與王素不識面臨時又無大仇原無殺人之意惟力辯爲輕傷致死經推事長與推事檢察書記合議判決爲高玉亭傷害人因而致死罪依新刑律三百零七條第一項處以有期徒刑十五年昨日宣佈判詞德領事與德捕房律師皆無異詞西人之研究斯案者亦謂中國法庭己臻文明之域裁判官能體貼犯罪人之意思本法律之公心衡情論罪折衷至當吾人亦極悅服云按此案關係華人毆斃華人之交涉案在昔時審判官每曲徇外人之請遷就定罪損失國權莫此爲甚今高玉亭案誠收回治外法權之始基也

來函

大砲有趣之更正書

時報館大主筆鑒閱五月八號□□報揷畫中有大砲遊花一則關鄙人名譽茶花爲惠客闔門兵警互閧之夕鄙人往力任保護且有爲兵[illegible]上言[illegible]頗涉詼諧[illegible]不覺啞然失色[illegible]

怪也此類事但關於個人之道德名譽輕於鴻毛甚細已甚況男女爲生人大欲中國古代之宏儒碩彥其風流艶史指數難終鄙人縱有斯事則如太倉一粟[illegible]

失軍候敵軍例有緝捕責乃命偵探獲贓犯於闔門外日新洛堂而巡警誤以爲侵其權限刦持爭論不已幾至用武適鄙人有要事訪友於惠中不過追踪至新茶花家與友晤譚而風潮作鄙人亟排解巡警約束兵士其事遂息蓋自新茶花張豔幟於輿門以來震其香名久已此日鄙人始得一見也就理言之因事訪友（此友爲新界偉人本可相告惟鄙人與之有交應守秘密權）友至茶花家則鄙人即不應往茶花家晤友乎旣至茶花家而兵警閧鄙人復不應出爲排解約束乎排解約束保護之範圍非一人一家豈獨一茶花乎抑茶花營業者而獨不應保護乎茶花者余友所交之茶花也是日余友在茶花家宴客豈鄙人訪友於其家而茶花即屬於鄙人乎又豈忽忽一見而即謂之恩客乎夫護花豪俠多情之盛舉也恩客標界特別之頭銜也茶花巴黎之後身康台之驕女也僕何人斯能妄想食天鵝之肉乎昔隨園老人謂尹相國有言千載下知有蘇小不知有相公尹尙且然矧以鄙人之闒茸衰朽可與美人比肩并論乎鄙人大砲之稱蓋在滿淸時代捕梟勦匪而得其事至俗而護花之事至雅以至雅之號而加諸至俗之人抱歉萬萬矣鄙人在吳數十年迄不樂涉足花叢不僅對於新茶花爲然非自矜重其道德保全其名譽也誠以標客必具有潘鄧小閑諸資格而後可標也鄙人悍目皤腹擁腫不中繩墨則不播負債操無術以償外褱親友之論議內受室人之交謫則不鄙賦性戇直而褊急一遇不當意之事不入耳之言即勃然若蛙怒激扞不相容則不小無事奔走於[illegible]計有事服役於[illegible]終日勞勞形神俱疲[illegible]具而顧可受標界之[illegible]迎乎不特此也[illegible]今者該報指生張爲熟魏以大砲爲

金鈴而鄙人則無鳳凰之枝棲反被東風之抬舉佳名惠錫擬於不倫受寵若驚敬謹璧謝所謂美名不可倖竊而事實不可盡誣也倘以鄙言欺誑乞再調查庶幾眞相現而公道彰耳臨穎不勝惶愧鍾鴻鈞頓首五月十六號

公電

◉國務院覆各省論禁烟電

武昌黎副總統南京黃留守各省都督鑒連日接各省來電均以禁烟進口修改條約爲言立意自屬正當惟民國創造之初聲明前淸與各國訂定條約一切作爲有效查宣統三年四月初十日中英政府再行商定禁烟辦法第三條內載無論何省土藥已經絕種他省土藥亦禁運入顯有確據則印藥亦不准運入該省等語又第四條在此條件年限內英國政府得派一員或數員會同中國政府所派之員隨時就地考查減種情形等語是印藥之能禁進口與否必視該省土藥之能絕種絕運與否惟東三省山西四川等省去年禁種業已淨盡近聞晉蜀二省私種漸多四出販運若外人援第四條派員考查必至授以口實現在政府成立伊始各國尙未承認修改條約未便提議昨經國務院會同熟商僉以禁運必先禁種尤在禁吸如果各該省確無販烟之人種烟之地他省土藥亦無輸入自可援據約章禁止印藥進口望飭下各屬嚴密考查對內無可抵之瑕對外始有操劵之效除另電四川山西都督嚴禁種外特此電聞國務院銑印

◉閩督爲旅閩專額議員爭執請辭職電

萬急北京大總統武昌黎副總統南京黃留守各省都督均鑒旅閩選舉專額道仁元文兩電備陳爲難情形請示方針頃奉電復已經交由國務院轉交參議院等因當即傳知該閩公會知照惟參議院尙無轉圜明文羣情洶洶議論紛紛莫衷一是旣不能喩之以理又未便脅之以威値因疑致誤因誤啟爭殊與地方治安大有妨碍道仁午夜籌維智窮力竭仍難解決道仁惟有仰懇大總統迅簡深明法理洞悉輿情之員來閩妥爲籌辦以免貽誤並將道仁立刻解職以謝南方而息爭競臨電不勝迫切待命之至閩都督孫道仁篠

◉江北蔣都督交代離浦電

陸軍部留守府都督各軍師旅長各衙門各報館均鑒劉護軍使之潔於五月十七日到浦所有江北一切事宜業已分別交代接任雁行即行離浦特此奉聞蔣雁行巧

◉晉都督通告開追悼吳公祿貞大會電

各報館公鑒已故吳公祿貞於石家莊被刺曾天夙恨前已通告鑄造銅像茲擬於六月初十日在太原大教塲開追悼大會民黨鉅擘民聲一哭座列來賓倘荏賜莫或遣派代表謹虛席以待 特電奉聞晉都督閻錫山叩删

◉大總統復程都督電

南京程都督鑒電悉淸盡調諭有效甚爲欣慰蘇省政權漸臻統一爲民造福其無涯量大總統印 南京程都督元電悉黃留守提倡國民捐公極力贊成具見熱誠愛國來電所擬勸捐收款各種辦法簡明周至條理秩然至言意注重教育實業二事尤爲探本之論曷勝欽佩頃已將來電交國務院併案核議矣大總統寒印

◎海軍總司令處詰海軍協會電

北京海軍部轉海軍協會諸君鑒貴會現移何處一切事務並未報告會員無從而知近聞貴會迭以少數之人出全體名義質問海軍部並有種種要求以爭權利大背從前所定宗旨同人等不勝駭異請即明白電示海軍總司令處暨駐滬各艦協會員叩巧

◎福建統一黨支部致大總統電

北京袁總統鑒敝黨創辦左海大學婦人葉陳氏英如捐萬金開辦經費查葉陳氏財產祇値三萬竟以三分一捐助公益急公好義出自婦人尤屬難能可貴內地風氣未開得此不易可否電頒四字以旌其門並資激勸敬候鈞裁不任跂盼統一黨閩支部長林萬里叩佳

時評二

◉自由鑄幣權 （笑）

客有自蘇來者顧余曰子何言之妄也子言造幣廠停工而我兩錢許自蘇來時尙開爐鼓鑄也余曰非程都督已下令停鑄歟客曰下令自下令鼓鑄自鼓鑄大利當前何忍棄却機輪之聲隆隆然烟突之氣蓬蓬然彼有鑄幣自由權汝竊居斗室之記者何知也余曰諾吾知過矣

南洋優級師範附屬中小學校招生廣告

程度 中學二三四年級 高等小學一二年級 膳費 每月三元三角 學費 本學期中學暫收二元高等小學一元 新舊生學費均於入學時預繳 報名處 前名兩江師範附屬中小學校 報名期 陽歷五月底止舊生務於期內報到逾期除名 考試期 陽歷六月一號 開學期 六月五號

名醫張淸湄

張先生淸號仲廉吾粵名下士也術擅岐黃心存利濟昔年官遊楚北求醫者踵趾相接一經診治無不藥到回春名聞武漢閩二十餘年來頭道經滬上同人等挽留至再乃卜居於吳淞路久遠里八百七十六號良醫在邇社會之福用告世之抱沈痾者俾知所問津焉醫金門診五角出診二元英法界及外虹口三元早夜加倍

甘翰臣 唐靜波 馬玉亭 韋衡之 何澄一 同啓

法商羅森泰現銀收買珍珠 兼收綠鑽

敝東來華已歷數載承各主顧愛護近日出價格外放大以酬諸君之雅意所收珍珠[illegible]可兌現銀本行設在法界[illegible]校內[illegible]八號禮拜日[illegible]交易用金每扣三[illegible]

經理人謝其潮啟

江南關通法政學堂廣告

本校前經稟奉教育司法兩部批准接續辦理在案現今在班各學員日來甚衆校務亦已一律整理完竣准于陽歷五月十六日（即陰歷三月三十日）仍在碑亭巷石版橋實行上課凡有舊班未曾到校諸學員以及投入新班者恐未周知特此廣告務即剋日前來以免遲誤此佈

校長王春生啟

介紹日本中野名醫

中野內外科醫院在虹口新靶山路第十六號電話一九一五

陳冷 吳懷九 史良才 溫欽甫 沈謀泉 顧敬齋 周鴻孫 馬玉亭

聲明

啟者天潼路同茂雜貨店股友源植槐堂之合約去年被回祿燬去若有人得是爲廢紙今特補登本報以昭公允特此聲明

植槐堂白

咸謝良醫

性善素積嗜保今正危險諸醫罔效幸由蘇城鄰巷孫君診治漸逐霍然文閬門北徵登宅治德寶揚然里於誌

新到各種織襪衫袴機器價目開列於左

十六針計價銀一百二十五兩 利脫耳織機第一號計價銀一百零八兩 第二號計價銀一百二十五兩 太陽織機第一號計價銀九十六兩 第二號計價銀一百五十五兩 … 每架計價銀十五兩 老太陽織機 … 並輪以上各機均本行照價九五扣 欲購者請速駕至本行面議 各機並有針輪以及各種紡織機件 … 敝公司 … 謹白

謀得利有限總公司

上海英大馬路東首三號洋房樓上

新到腳踏風琴

大減價

每只計洋二十元批發格外公道

九字音

步號馬號刻已到申

比衆之貨大不相同

商辦湖北水泥廠股份有限公司

寶塔牌 水門汀

敝公司寶塔牌水門汀現經萬國大利都郎賽會一等第一 致英國拉力驗化驗三十家 千另中西第一 實爲貨色一等 有證書驗單 價廉物美 倘蒙賜顧 無不格外克己 此佈

上海總批發所四川路三十六號電話三四三一

世界美術畫

布面洋裝泰西裸體女犯攝影一冊洋二元

珂羅版中國裸體美人出浴圖十二頁洋二元

珂羅版中國裸體美人假寐圖二十頁洋一元

泰西裸體美人四大幅每幅洋一元

東洋裸體美人色彩畫每四幅一元

泰西裸體五人結婚遊戲圖每幅打洋一元

外國人自由結婚圖每打一元

惟美人像每打一元

作政局人物寫真 每張 …

埠九經黨前三四 … 凡寄費每元加一 外埠郵票代價 可算 …

上海四馬路書局第二號洋房 總發行所啟

精益眼鏡公司

中國第一家自製克力吃鏡片

有光別眼目鏡之鏡片 … 最新科學發明 … 力益之效 … 功用其能 … 言其 …

商辦新舞臺

四月初三日禮拜日夜演

薛瑤卿 趙文連 林步青 王益芳 夏月華 張順來 周鳳文 林樹森 邱治雲 毛韻珂 張順來 馬飛珠

（四月初三夜准演）

夏月潤 夏月恒 林樹森 夏月華 周鳳文 潘月樵 毛韻珂 趙文連 夏月珊

羣仙茶園

初三日戲大減價正廳一角

初三夜戲大減價正廳二角

新舞臺

新新舞臺

夏月華 周鳳文 金桐 韓文起 … 全武行 獨占花魁 … 特別公子 … 新劇 …

大舞臺初三日戲頭等正廳三角

丹桂第一臺

四月初三日戲

小子和 … 山盜金餅 黑籍冤魂 … 花蝴蝶 … 三四本英雄兒女傳

法商台記羣舞臺

特別大減價正廳二角

韓孝峰 張桂林 榮桂 恩曉峰 … 白虎大堂

寶善街丹桂茶園日戲正廳一角

呂一柴白林張桂雲峰 … 小山聲雷子玉黛少 … 盜御馬 … 鶯鴦樓 … 翠屏山

開明社演劇廣告

定於陰曆初二日特排 … 青年鏡 … 曼倩偷桃

本社爲提倡國民捐特排新劇 … 價目特等一元 頭等五角 二等三角

中華民國協濟會續辦愛國捐廣告

法商合羣舞臺記

（四月初三禮拜日夜准演好戲）

特別大減價頭等正廳二角

恩曉峰

新黃鶴樓 初三日 白虎大堂 初三夜

張桂林

秀才討飯 初三日 翠香寄東 初三夜

筱寶珊

新黃鶴樓 初三日 水戰黃天蕩 初三夜

王寶寶

初三 捉 三 森 夜

筱蕙芬

新黃鶴樓 初三日 行路哭靈 初三夜

榮桂

繡鞋三疑 初三日 夜紡棉花 初三夜

滬寧鐵路火車行駛時刻表

由上海開至南京 / 由南京開至上海

滬杭火車開行時刻表

由上海開至閘口 / 由閘口開至上海

面瘡兒

兜安氏馳名藥膏

中國通商銀行謹白

背痛爲腎病之確証 而不治病患迭出欲止背痛宜治其腎腎壯則背痛自止然非治腎常品不能見效兜安氏秘製保腎丸乃上治腎之第一妙品也

治愈腎虛腰痛精神憔悴之鐵証

兜安氏大醫生賜鑒敬啟者余體氣素弱腎陽又虧加以俗務冗勞心神俱悴因之形容日瘦精力日疲腰痛腿軟無力支持歷延中醫診治咸曰腎虛爲患須服補劑方可見效余因延滯日久即欲療治連服補藥數十劑所費不貲詎知毫無影響而反加劇余心憤甚遂聽之任之不復服藥今春余因事來滬偶從
貴公司經過見門首書有兜安氏秘製保腎丸字樣余一見觸目驚心憶及醫家謂余之疾係屬腎病諸藥罔效今見
貴公司之保腎丸名實相符或者可療余病亦未可知余遂向
貴公司購得六瓶隨帶回里按時服之冀獲痊愈之望果不期然未罄瓶而精神頓爽及再瓶而健步如飛迨六瓶告罄身體康強容顏滋潤復我本來面目皆
大醫生煉丹濟世之功也感戴之餘五中銘刻毛詩有云中心藏之何日忘之其斯之謂歟余受 恩無既難以隱忍用特呈照修函聊伸謝悃 此即頌壺安諸希
垂鑒

江西瑞州府南城高捷三頓首

上海江西路B字五十一號兜安氏西藥公司抄登

各埠大藥房均有出售每瓶大洋一元二角每打大洋十二元本公司新編藥書附有圖說裝訂精美欲參考者請函索可也

龍馬精神

如由民局購買先由郵局來信關照以免舞弊信上須寫明寧波路第一百十五號本廠分設南京花牌樓○杭州陳列所

當此種族競爭世界若不強種何由競爭若不競爭何由圖富強種之道首先補腎考本草載海狗腎不僅扶陽補腎並治諸虛百損凡人之患虛勞症者必由先天不足後天戕伐始則腎虧繼則夢遺終則無夢亦洩甚至精從便溺而出從此氣血消耗精力疲倦頭昏目眩耳鳴腰痠四肢疼痛陽痿不舉或舉不堅久或洩而不射要知種子之法全賴夫婦同房療之電力電力不足則交不歡暢種何能強子何能得可不惜哉本主人創製人參鹿茸虎筋野貳海狗腎汁壯陽廣嗣金丹專以壯陽補腎生精益氣爲宗旨務使元氣充足則精力強壯非惟百病自消電力亦自然增長此藥因係普通治天下精虧之症故性極和平並無偏熱偏寒之弊凡人身五臟六腑二十四骨節三百六十五處血脈無不處處象顯在在周到服後髮白必黑耳聾必聰夜間開目若有電光精爲人身至寶精血既充則五官百骸無不強健普天下補腎之藥不敢自誇請諸君一試便知優劣每盒大洋二元每料一斤收藥本洋念八元若老年血枯及官界中人另製雙料廣告金丹一名夾夫再造天以海狗腎鹿茸野虎筋等提取精液汰去渣滓功能以少勝多只要服後三句鐘便能見功每盒五元不誤包退還錄附近假冒聲明開闢門面駿雲氏肖像爲證切記批發格外克己如無諸路包可退還

上海盆湯弄過肆業會館寧波路口五開間門面崔氏瓣香廬駿雲氏總發行所啟

中華出產

購大包壹包贈送賽銀匣壹只

人丹爲中華民國之出產藥料道地製法精良早爲吾同胞所共許其藥力之神速較他種痧氣藥丸等尤有特色

一防疫消毒避痧眩暈
二上吐下瀉猝中昏倒
三化食排瘴腸胃不和
四氣味平和芳香純正
五精神清爽止渴潤喉
六化痰平肝健脾開胃
七價廉物美功效卓著
八朝夕咽服攜帶便利
九解除口臭老少咸宜
十路回利權杜絕漏巵

價目：中包一角 大包三角 小包五分

贈送：購中包贈二包 大包贈三包 小包贈一包

凡有志國貨及善士施送救急藥品者均請注意

總發行所 上海三馬路 龍虎公司

總發行所 上海 中法大藥房

主治

一治面部腦氣筋不足致患口眼歪斜
一治眼部腦氣筋不足致患瞳人大小內障暈花迎風流淚綠水瞳人反背諸症
一治頭部腦氣筋不足常患頭暈頭疼及偏正頭瘋
一治牙床腦氣筋不足齒牙脫落咀嚼無力等症
一治耳內腦氣筋不足耳竅閉塞耳鳴耳聾
一治婦女子宮病赤帶白帶經期遲速疼痛終身不育等患
一治男子陽痿精寒滑精等患

定價 大瓶二元 每打二十元 小瓶一元二角半 每打十二元

啟新洋灰有限公司

洋灰 紅磚

本公司所造洋灰屢經英德日各化驗師照英德法先後考驗細度勁力凝結工候定與外洋最高之貨抗衡考列一等奏獎給予證書歷承各鐵路購用表明我灰施於各項工程均極完善其津浦北段鐵路總工程司書內有據黃河橋工程司函報啟新灰做成十七密達長之橋柱驗得異常堅固以四噸半打樁機器擊至三千下依然完好並稱歷經試用無不合宜等語近復添購外洋最新式旋窯機器全廠咸用電力按水法磨製自宣統三年夏間出灰倍增又於宣統元年添設北分廠機器專造各種紅磚實繁多其一名火磚出禁火力達至一千八百度極合鍋爐及烟囪鐵爐等各項功用價廉質高足與歐美製之水溝管房瓦如意特別式樣均可按圖訂製另有洋灰大小方磚花磚火泥等貨本公司設在天津海大道北京奉天大連烟台牛莊青島上海漢口南京鎮江各埠均有經售處承攬交易並指定各銀行兌收貨款如蒙賜訂大批格外從廉交貨迅速曾刊華洋文廣告載明各貨價目式樣用法光顧諸君請向本公司並各經售處取閱可也

本埠新聞

記事

民生國計雙方並顧

民政總長李平書君昨據民生國計會鈕菴明君等函云　敬啟者民食維艱匪伊一日米價昂貴　已達極點即麥亦爲滬米之後援敝會業經發起以轉代貨現進允准故米麥兩稅統應豁免前經敝會等遣派代表由滬　至蘇由蘇至甯郵電交馳爲民呼籲其　宗旨何非爲億萬平民力食之維艱並補助貴總長之不及明知政府經濟困難一方面爲國計着想故敝會前曾獻議擬　將大達碼頭徵稅以抵米麥兩稅負孫　二總統及唐總理均以豁免爲目的乃不料蘇省議員名爲江蘇人之代表竟不顧輿論不念民食偏聽包捐之人運動甘　冒不韙之名現米價已漲至十元之外　民不堪命敝會明知捐稅甚微無關輕重而無知鄉愚不免因米貴遍反生誤會以故浦左風潮甚劇於治安前途殊屬堪　虞務請剴切曉諭以維治安近聞張樂　君及辦麥公會同時告退該董等深明大義寔堪欽敬而貴總長有担任民生之責用敢仰懇電達蘇都督通令豁免以順　輿情而維民食至於政府經濟困難敝會擬邀各團體担任籌還抵補之策以至　民生國計雙方並顧耳是否可行速候鈞復云云

勇於改過之男兒

長江上下游太湖山山主劉彬現在滬防全軍字　英石統領派令差遣員劉漢明係浦東陳鄉人等招撫投効委爲探訪長並通告閤邑人士各情　及票布式樣已誌昨報茲將太湖山山主劉彬投効呈稿錄於下　劉彬謹稟統帶劉麥敬稟者竊彬籍隸湘楚湖籍江南已有多年奈　具光復之志歎恨力不從心現在欣逢統帥暨各同胞已光復大漢　時際初定正志士用武之際善後孔長個人均有應盡之義務彬蒙恩深重總思報効爲此不顧綿薄惟祈大德垂青　定即力圖建白所有彬前此聚結之團體早已解散永享謳民之幸福矣　倘蒙錄用以素具之熱血雖赴湯蹈火亦所不辭區區愚忱仰祈鑒　納實昧之處謹遵鈞諭藐不勝惶恐待命之至謹稟　叩鈞安　附李統領批示云該委員久隸麾下　心世故本統領方恩延聘來部當實資襄贊並該員既　自願投効前來尤深欣慰惟該員從前聚結之團體宗旨必須純正　雖係烏合成群亦不遠之名本統領擬詳統部督力保該員爲本部探訪長所有從前部衆　一律散消候事務得示後即行委任可也此批　又李統領委任劉彬爲探訪長文云委任　事照得本軍職任務不可無探訪專員以通消息查有劉彬老成練達爲衆所　遂堪以派委爲本軍探訪長爲此合行委任該員即便勤慎任　事遇有事實見聞務須隨時報告毋違須切此狀

油荳餅業大閙貨物稅公所

油荳餅業[illegible]向由[illegible]貨物稅總公所自[illegible]所長[illegible]章實行[illegible]荳餅兩業全[illegible]米[illegible]稅則[illegible]所長[illegible]都督[illegible]電[illegible]予通[illegible]各號當營業　不意昨晨十時該業均向完稅司事等僉云尚未到所須仍照新章完納否則須待所長來時酌辦該商等　聞此信[illegible]所有意[illegible]大拖不平相[illegible]動手將該總公所辦公處器具物件搗毀無遺各司事均歛手裹足不敢發言任衆散去　[illegible]由[illegible]幫[illegible]長王一本君[illegible]立即[illegible]所[illegible]以稅　章更改與否須公同商酌[illegible]一

落差巡捕調戲良家婦女

英界[illegible]屋居[illegible]之婦人蔡費氏前晚　因送其胞弟費仲英至弄口臨別復駐足絮談詎被新閘捕房六百九　十八號落差華捕林鳳峻及其同伴人撞見逐上前將氏摸面調戲費向理阻反遭肆毆　費氏駭極大聲喊救氏夫蔡某適與其母舅徐春生在家聞聲急　出詰問亦遭見毆該處之[illegible]巡捕[illegible]不在崗位是以費等即將林捕扭送捕房沿途　被林黨拳毆足踢以致費之左額蔡之右眼徐之腰肋均被毆傷　及至捕房門首林見費血流滿面始用挂面布代爲揩乾旋奉捕頭詢悉前情飭將　林捕看管昨晨解送公堂請究原告費同各見証上堂証明林捕調戲　[illegible]兒及失去金[illegible]耳[illegible]情形請爲嚴懲詰之林捕供稱當差三年從無過失此次因見該氏等　走近鐵欄恐其失足跌入浜內是以上前阻止[illegible]費誤會致起[illegible]並不　調戲亦未行兇求宥關讞員詰其因何摸氏之面並各見証如何受傷林捕語塞祇求恩　典關君以林身充華捕胆敢調戲婦女毆傷多人實屬不法已極着押西牢九個月以昭儆戒

檢察廳無可推諉

前有李丕基等與駐滬四川民國軍機關部辦事人　現獲張任玉龢等以千六鋪老馬路鄭炳興新開仁泰壽戒烟丸藥　出售係藥有害同胞生命案內互相牽涉在滬軍政府具稟控告　奉滬都督發檢察廳訊[illegible]旋經[illegible]具稟聲明生並非軍界中人實係[illegible]商所以此案毋庸另設軍事裁判等情都督以所禀似屬近情應准如所請乃于昨日令飭[illegible]法科長張君仍將此案卷宗着發檢察廳秉公訊究一面合被告吳振等自行投廳候示

殺人放火案之嫌疑犯

英美總巡卜羅斯君對於翁清廣西提督丁槐案被匪殺人放火一案頗爲注意除通飭各捕房緝兇解究外並飭探[illegible]人周阿狗及俞桂生許阿[illegible]陳金生均與此案頗有關係特飭新閘捕房捕頭會孿中西探在丁寓附近將四人一併拘押研究各情已詳本報昨由該捕房將周等四人解廨請訊中西官會商之下以此案情節重大亟須詳細研鞫因有一併押候下禮拜六訊明再核

教員與學生之明結婚

女醫士[illegible]之介弟[illegible]與課長[illegible]在嵊[illegible]縣女學校爲體操教員近與該校學生周鳳鶥女士訂婚作吉昨日午後二句鐘在育賢女學校行結婚禮民政總長李君平書爲證婚人李君請[illegible]

叔莊沈君嘉超爲介紹人成婚後仍居校中張君則仍就體操教員之職而其夫人則仍在該校肄業云

飭造履歷

經該店主報告市政廳飭緝[illegible]滬軍都督命令陸軍第二十三師師長黃君第十師師長吳紹璘光復軍統領李徵五爲令行事五月十六日奉北京參謀部勳電稱本部案經成立所有滬各軍參謀人員請飭迅繕詳細履歷並由台端出具切實考語咨送本部以便備案實級公館等因奉此相應令行該師長統領著即將該處參謀人員姓名履歷考語剋日呈報本府以便彙齊呈復北京參謀部云

副官須需長易

陸軍第十師[illegible]團長章君豹文委任[illegible]本團副官陶[illegible]科請假逾期延不到差際此軍務[illegible]事務[illegible]未便[illegible]故由該團[illegible]旅長已將陶副官開差另委陸軍學堂優等畢業生黃嘉謨君接充又[illegible]團長魯君[illegible]記長[illegible]君現因辭差返湘是以章團長亦經禀奉田旅長以周放欽接辦軍需以章宏漢接充書記昨由二十旅田旅長轉禀該師吳師長[illegible]委[illegible]成云

土藥稅撥作地方經費

上海土藥統稅一項現由上海縣民政長吳君奉蘇都督委令在滬[illegible]征收是以在南市市政廳內設立事務所其所征稅項聞已議決[illegible]行政經費云

二百元不翼而飛

外[illegible]京[illegible]日午前[illegible]學徒[illegible]牛携帶鈔票洋二百元將票紙包[illegible]紙內[illegible]茂[illegible]行不料[illegible]經毛家弄[illegible]徒二人將紙包携去追該學徒[illegible]追上時祭有一人將包錯[illegible]款[illegible]包內鈔票已不翼而飛[illegible]已[illegible]去當

保進人民財產

知照[illegible]已化用淨盡今既被獲惟求開恩等語毛生福供上海人年廿四歲亦爲[illegible]除供相同問官以張毛偷竊主物件質錢花用實屬不法已經姑念貧苦飭力購洋免追當票三紙給還失主自行備本[illegible]回逐判決張全行毛生福按照刑律第三百六十一條辦理四等有期徒刑監禁一年以儆

上海縣民政長吳爲曉諭事本月十四日奉　國務院[illegible]電內開本月奉　大總統令共和以法治爲基民權以財產爲重保護財產爲世界萬國法律所同自頃戰事告終元氣未復正宜同謀樂利以奠民生況保護公產保護私產特止濫捕[illegible]士[illegible]前[illegible]大總統辦理[illegible]案乃[illegible]之事[illegible]所聞國法何存民業奚恃本大總統[illegible]公選即當以國利民福爲已任用特申誡國人須知人民權利[illegible]臨時約法保有財產自由無故不得侵犯從前用兵之際難有將無主財產[illegible]官吏私產充用等事乃出於軍事上之便宜斷難沿爲習慣現在政府[illegible]自應實行法治嚴戒武[illegible]由各省長官及各軍隊長官恪遵約法嚴飭所屬切實保護人民財產倘再有違私謀[illegible]一經發[illegible]自[illegible]令之始[illegible]失効力至若[illegible]務必按法[illegible]從前[illegible]立法機[illegible]行[illegible]各自可接法律由檢察官提起公訴[illegible]法[illegible]斷決無[illegible]人所得越俎之理本大總統[illegible]保護特重人權[illegible]見深願國民同享幸福其[illegible]其各凜遵此令等因奉此合亟出示[illegible]仰合邑各界人等一體知悉切切特示

判定竊賊之罪

本[illegible]家[illegible]偷[illegible]生錢莊經理之孔[illegible]案[illegible]去[illegible]皮統三件元色緞[illegible]一[illegible]款兩一[illegible]上[illegible]探[illegible]此案竊[illegible]去[illegible]長訊飭移[illegible]全行毛生福二名並贓物當票三紙[illegible]送[illegible]到審判廳特公[illegible]湯廳長提訊張全行供上海人年二十三歲爲成衣業去年四月間孔鯉庭雇我到家傭工[illegible]裁縫[illegible]毛生福[illegible]六月間孔家[illegible]經我往[illegible]是日先與毛[illegible]商同行[illegible]主人[illegible]皮[illegible]所[illegible]皮[illegible]由[illegible]十一[illegible]三[illegible]毛[illegible]五元[illegible]之

自知衆怒難犯

常州西昇[illegible]子[illegible]四足[illegible][illegible]

如此市面還要加租

法界菜市街寶裕里各房客因房東現欲每房一幢加洋兩元時值市面清淡力有未逮均不願加與收租人爭論共有二百餘戶擁至捕房禀陳房主亦禀各房客恃衆等情法捕頭見人數衆多當即率同至公堂請中西官核奪聶讞員李副領事復又升堂傳上各房客代表張寶卿等六人諭曰深知市面不佳經濟艱難惟須熱商房主減讓不可聚衆恃蠻並候諭勸房主核減下禮拜二提候核示又諭後來各房客不必齊到延須代表到堂可也均各唯唯而散

上海第一初級審判廳民科批示

▲趙勝祥訴顧毛泉等抗單串呑一案批　該呑田單抵押洋陸[illegible]兩日[illegible]將會洋履行[illegible]並無別項糾葛斷毛[illegible]何至捲單不交揭炳春弟兄等事不干已尤無出[illegible]呑之理且所訴各節[illegible]押據爲憑還債亦無收旁爲證始終經手其間又無中證契約是以[illegible]憑空言妄[illegible]所訴應不准行此批

▲林衛氏訴金媒徒吞租[illegible]業批　狀悉金媒徒於去年租得汝田抗租不繳[illegible]以理勸不[illegible]金復要[illegible]之[illegible]訴由[illegible]客[illegible]等[illegible]項田就金[illegible]徒[illegible]作事目下由內小[illegible]不[illegible]訴未[illegible]了事[illegible]批

閘北裁判所之批示

閘北裁判所批工人時桂明禀批云商家牌號關係信用[illegible]何[illegible]冒用[illegible]商[illegible]家牌號以[illegible]民[illegible]名[illegible]有[illegible]得擅呈[illegible]業工人向有分[illegible]雇用定章[illegible]近把持[illegible]日有[illegible]條約[illegible]在何時何所依據[illegible]深信[illegible]實有其事如果查二妙堂[illegible]行規[illegible]工人生計亦[illegible]請業董及該店東赴商會開正式談判[illegible]公理處解决何得出此等抵制下策自蹈刑牽總之遠背章程乃[illegible]同業[illegible]牌號出自一人私情公私兩不相侔豈能藉口抵制況事之虛實尚不可知尤未便任[illegible]父[illegible]抗不[illegible]警務公所已將全案移送前來着候訊明核辦毋庸飾詞

市政廳長之批示

上海市政廳長吳批民人會濬書禀詞云禀及簡章均悉詢案一事係經議事會公決交會事會執行之件至議令沈昌記承辦亦係奉民政總長指令並經呈報蘇滬都督立案沈昌記每月納地方公用銀四百元不得謂之個人私利察核情事[illegible]在[illegible]成局仍行[illegible]行之[illegible]照准此批

又批李永泉禀云禀悉埠頭捐一項已奉民政長示論永遠革除凡從前曾爲埠頭者自不能私自再收致干咎累[illegible]之[illegible]久爲[illegible]戶所疾今[illegible]安分營生即所[illegible]名[illegible]苦衆者非[illegible]之[illegible]收錢[illegible]即[illegible]如果[illegible]實有[illegible]仍不能[illegible]身事外[illegible]之此批

跡近蟻媒

日[illegible]有沈[illegible]事[illegible]光復軍[illegible]在[illegible]洋十五元一[illegible][illegible]

允康人壽保險公司賠款迅速

主 雙 勝

救亡商摧大會

中國學報社廣告

允康人壽保險公司賠欵迅速
華英藥房 主髮膠
救亡商榷大會
中國學報社廣告

判令作爲無效沈屆亦以該排長等當時詩勸忍聽情形與據內石皮弄王姓衆相大同小異而據稱長竟庇護人受非我和會所宣有即前時野蠻專制亦未見遏等詞書成冤單黏貼府前及小東門城內等處揮污穢事爲縣長所聞以沈跡近縱族且該排長等放控縱容設情被污穢兆鳳不可開錯石將沈萬究云

◎不滿意於南滙民政長

南滙民政長王炎處共和舉裏行專制手段勸引前例爲援日前復將號民命如此羞賊法規稱容現閱大同民黨已廣發通告多數贊成訂於陽歷五月二十一號即陰歷四月初五午後一時在本縣西門外議欵會與開團體大會提出公舉代表逕往對待實維持大局之策舉也

◎撫恤難者　英美工部局修路小工包業和族五十五號電車撞斃後已由捕房將司機不慎之徐阿三傳案訊實判給尸妻唐氏恤洋二百元在案茲悉該氏據領尸棺時領得洋四十元餘款無着是以該氏復於昨晨投廨禀稱失故案經讞員關陪審官讞明須其繳中西官家貨簽後仍令氏退去候即催撥給領

◎偽票原物歸還　油頭路廷昌押店主王金初控舉徒汪連生與汪念和等情在店當得偽票物件[illegible]

◎私設總會案　蘇州人李阿林因將山東路六十一號餘屋轉租與甬人馮阿富私設總會聚賭遊覽所有賭徒陳阿明等經捕房傳案判罰昨晨公堂復訊李由其妻投稱夫在杭州尚未返滬等語官判氏斥保候李阿林等到案後再訊

◎懸牌招領　男孩高和尚因在蘇州路迷路由捕查見送廨訊據供年八歲山東人被人復賣在滬等語事判留廨候懸牌招領

◎竊取白米　[illegible]

◎私賣地土　[illegible]

◎賠償二千元　恒記牛貨號主孫[illegible]

◎自向原告清理　[illegible]

◎扶車逃竄　汽車夫武炳楊因開快車逃竄昨由捕房將武傳案訊明判罰洋五元充公以儆

◎醫車傷小兒　前晚有人拉男孩杜阿小在百老滙路被四十九號電車撞跌傷腦由捕車送同仁院療治再[illegible]

◎小孩迷途　昨有年約之四歲之小孩在吳淞路迷途啼哭由八百二十四號捕房送入捕房候領

◎會洋糾葛　[illegible]

◎無力撤洋　[illegible]

◎心已外向　[illegible]

◎金戒抵租　收租人控房客廿炳祥虧欠房租廿一元向收不付求追廿供有金戒一只作抵收租人又稱不值所欠之數判戒給廿領去着兒去交洋補繳蔡姓到案究辦

◎傷重斃命　武昌路仁智里房屋被風吹倒壓傷老嫗陳郭氏已記前報茲悉該嫗因傷重於前晚身死昨請中西廨員蒞所驗明房主老沙遜洋商投案聲稱願償殮費數十元着具結收殮

◎一命二百元　前日下午工部局材料汽車駛至楊樹浦衖倒張文生之七歲男孩碾傷斃命昨由中西廨員驗明上部局給殮殯費二百元了案

世界宗教會發趣文（第一）

原夫宇宙之內六合之中[illegible]

來件

國民捐必與維持國貨一方同軌並進說

近來國民之心理國家觀念已萌芽發生[illegible]

來件

勸募國民捐說明書

日者予闕行遇二三同志友邀至其家猝然問予曰今日之時代是何時代也予曰共和也復曰今日之吾民是何價值也予曰自由平等也友慨然爲間曰噫非也予因請問其目友曰吾有敢警願君詳之予唯唯友曰譬如今有祖遺豐厚田園房產倉廩牛羊無不具備是足恃乎予曰是不足恃友曰設有子弟數人其傑黠者攫取現款充私囊其不肖者廣借外債供揮霍舊債未清新債又加乃傑黠者則任其以房屋田園等作抵惟知自保其現款追問其他[illegible]今日吾民之國不亦猶是乎[illegible]滿專制迄今世風日下[illegible]久居黑暗世界眼簾耳線皆失聰明[illegible]顧目前之偷生不計將來之淪胥[illegible]

來函 二

敬啟者敝公所司法科長凌君公毅曾遊學日本歷充江浙法政等事廉能自到所任事以來[illegible]

花柳病（侯光迪述）（續）

來件 三

一患毒者不宜婚嫁如萬不得已須俟五年之後諸症痊可且經竭力醫治者方可婚娶

一妓女須實行查驗每期星兩次如有染毒者不准營業

以上各條係對于事前之預防而言倘能實行則梅毒自可日形減少

一已患毒者亟宜用長期醫治法使斷絕根株

按梅毒一症如能治之於發病期內

一醫治梅毒愈早愈妙最好於第一期內諸症尚未發現之時即服解毒藥劑則第二三期之病狀必能輕減仍多反覆照章須醫治至四年之久方可免去各種危險

按梅毒一症初得時祇有下疳及兩旁之横痃爲患此者易治耳其最可患者在毒之入血而爲患於後來故患者不可因下疳已愈即置之度外當防其第二期之病患也

茲將各種治毒靈方附錄于左

第一方　木鼈十兩　[illegible]四兩　石炭酸流　脫巴拉寫十兩　右爲注射料每次注射十滴至十五滴每星期一次須注射至六月之久此方最有特效且無絲毫危險

第二方　[illegible]利糖一厘　龍胆複方浸劑加至三兩　[illegible]每日三次每次飯後服一茶匙用開水半杯送下（未完）

來函

上南京黃留守書

[illegible]

筆記

秋星閣筆記

相傳哥倫布自探得美洲新大陸歸在國中演說地圓之義適座中有不快於哥倫布之少年數人曰航海西行而得大陸何足爲奇脫令我輩爲之亦足以覓得阿美利加也哥倫布聞之亦不發怒但於桌旁取一雞卵號於衆曰汝曹孰能植立此雞卵者衆客試之無有能植立者哥倫布笑曰汝曹試觀之此事須讓我也衆不解其故且靜觀之則見其於桌之凹處立雞卵於上衆又大譁曰是人人能爲者哥倫布正色曰惟人人能爲之事而人人不爲及他人爲之則又以爲事極容易我爲君輩不取也有此一段故事曾載哥倫布傳中惟此雞卵則尚珍藏於瑞那離宮中裝一極華美之玻璃箱遊瑞那者莫不往離宮一瞻仰闢地英雄之遺物雖一普通之雞卵而亦千古不朽矣此亦見歐洲人人崇拜英雄并寶貴其遺物護惜備至也

時評 三

滬地自光復後對于各種捐稅蠲免之令下乎前減折之令下於後經第一次省會決議定名曰貨物稅歸各邑試辦三月他處姑不問吾滬尚稱安然無事捐數亦踴躍如前乃自第二次省會決議各邑主管者由省委任方今人浮於市位置不易在上者正在左右爲難忽得省議會網開三面敢不感謝而遵行之於是不問其地之成蹟如何紛紛委人接辦所委之人未必皆不肖大半熟於前清厘金辦法者居多數賦閒已久驟得枝棲不免仍蹈舊習以容緣文章相對付閉塞之地或可敷衍衝通之處難免招搖上海貨物稅之風潮其亦由是而來乎諸而方興未艾丞宜審慎從事勿稍操切是所望於今日之主管貨物稅者（本）

滑稽餘談

◉南極探險實況（譯）

日本白瀨中尉新自南極探檢歸其言曰探檢之範圍自七十八度至東南八十五度其間凡十五日富拉姆號之探檢其登冰壁至費一月之久吾輩則以二日半攀登三百尺此足誇於世界者也其最感困難者太陽僅回轉於極地周圍日數殆無從計算磁石則常指反對方向極捕獲之動物爲明禽四種海燕三種海豹四種鷗信天翁魚類各種活動寫眞係於南極七十八度撮之第一次之犬生存者僅一頭合第二次之二十九頭皆用之於遊獵旅中之所缺者淸水及鮮菜是也此次之抵鯨灣荷遲三日即不可以登陸予等所抵之地點以觀測得之殆爲八十五分猶當托帝國大學之測定器械嚴密檢査上陸地與最南地點之距離爲白七十五英里至愛特華特七世州採集礦物標本送之希脫尼大學教授該教授賞之爲南極探險史上未有之珍物云

◉隨員笑話錄（咬金）

前淸海軍大臣戴洵奉命赴美考察海軍時所隨戈什哈衆多迨上岸後即分乘汽車至厘齒碼頭搭火車遄赴東部隨員戈什哈等既多自輪船碼頭上汽車時七八人擠坐一車均戴紅頂子拖花翎或穿黃馬褂開氣袍手巾皆爲洵携提隨身雜用物件或提水烟袋或持長桿烟管或携茶壺或提夜壺箱帽盒等零件汽車過仔杰街見左右市樓高皆逾十層電車往來似梭道旁士女如雲若臨山陰道上左右旋觀應接不暇斯時或以手緊扶車背直立車中或仰後追觀已過之高樓種種醜態筆難形容更有耳隨員因擧首環旋太甚所戴花翎猛觸車背墜下爲風飄浮空中同座之戈什哈見之即高聲大呼曰翎毛丟了翎毛丟了某隨員以手向腦後探摸果然失其所在大呼停車司機人初不應該隨員竟在車中大跳迨車停已距所墮之處二三百丈早爲路人拾得作爲紀念品旋送入舊金山之金門博物院中爲珍品矣隨員汽車所經之街道西人莫不駐足而觀見此形狀皆拍手大笑迨駛抵渡船即在渡客中爭先恐後摩肩擦背擠上船樓燃火吸水旱烟高聲談笑似入無人之境樓氍上烟灰唾吐不留餘地同舟之西人皆怒之以目相率走至船面以避之若蠻在渡船上且如此在太平洋輪船上所鬧之笑話亦可推見矣

◉辮子被辱（小笑）

今晚余由北而南至法馬路寶興里口見有一垂長辮者昂昂大步忽來法國水兵一羣戲向之一曳其人瞠目四顧復數武又回顧見水兵出示以洋刀勢將割去此長辮其人急以辮繞之頭頂於是盡其力而奔避矣羣水兵皆大笑夫髮辮本爲蠻夷之風早爲列國所睨視之物也豚尾之譏未始非輕視之意歟類之喩也今方復見天日氣象更新之際極宜速改賤裝共登文明優貴之世而此等之人忍爲奴隸獸類之屬不思雪先宗之恥耶何黃帝亦有此一分子也

◉與相者言（夢中身）

友人二三携手作吳山之遊入嶽廟望見相者自標精究大淸相法予與友人固已嗤之以鼻行行近相者之前相者起曰諸翁其欲相面者乎不才頗能詳細道之友人戲謂之曰予非善於相者也吾何相爲相者駭然曰公且未相何以知吾相之不善友人曰子且未能相吾輩之素不欲相而與不欲相者言相子之相何謂耆相者不能對予謂友人曰相者木目者也肉眼已不識人矣更何木目者之足云相與大笑而返

◉我不敢必（突飛）

有人建議由商會發起普勸滬上各商業夥友抽取薪水百分之二店東加出百分之二合成四厘捐助振濟以三閏月爲度每人所出甚微每日少吸紙烟一二支足矣滬上各商家能熱心提倡否我不敢必

白星公司鐵諦尼汽船觸冰山沉沒死者一千三百餘人英國市政廳集欵振助數日之間集欵二百五十萬江皖之災百倍於此我國人能如英人之有仁愛心否我不敢必

前淸某宦避居租界橫被盜刦損失萬鉅人或訾爲貪墨之報如早將此欵捐助振濟尙可博社會之稱譽凡挾訾來滬者能因此激動慈善心否我不敢必

吃花酒扠麻雀看戲坐馬車遊花園上酒館逍遙海上其樂無涯能節省些微救苦難同胞否我不敢必

欲寫一篇勸捐文字無從着筆寫幾句滑稽語又不能使人發噱不知時報主筆先生能登入滑稽餘談否我不敢必

◉難得聽見（蟠夫）

我國之以小販營業者類皆爲外人消物品且買者亦必以外貨精美而購之所以各地之負販者咸曰「眞正是西洋貨」「外國來路貨」鮮有售國貨者不意昨日課餘之暇散步至邑廟豫園沿途有售絲巾者大呼曰「也弗是東洋貨也弗是西洋貨眞正是中國貨自製貨」余以爲難聽見故錄之以告讀滑稽報者

小說

非洲石壁（二百八十九）（冷）

說罷便搶着推摩醫生的手衝向這邊陣裏過來推摩醫生卻看見女子軍的監察嚴密不敢輕動反勸男爵道男爵不要這樣性急我們且慢慢從長計議爲是這樣的逃斷斷不能逃走的男爵搖頭道我不管了我不管了說時好似迷着性的一般携着推摩醫生只顧向前走推摩醫生一時竟也無法抵抗走未兩步後面的女子軍早如飛鳥相似的翩然而集近有百人的樣子將這甘露男爵和推摩醫生團團圍住在中間男爵與

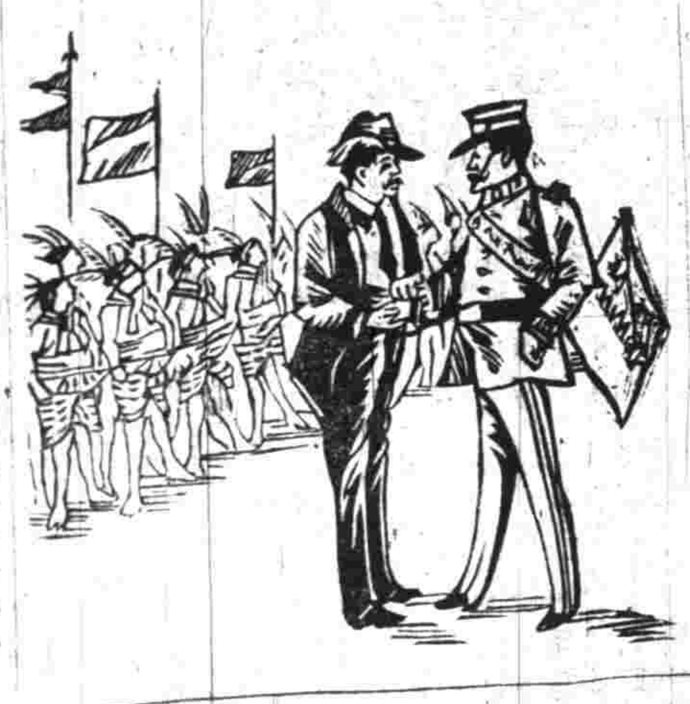

醫生此時進又不可退又不能只得呆呆地望着那女子軍那女子軍是奉命僅來阻止兩人逃走的並不是來處罰他們的因此只將他們兩人拘束起來並未將他們絲毫虧待此時推摩醫生早將死生置之度外細看圍來的女子軍只見女子軍個個都是二十餘歲光景的處女體格甚是强健所穿的甲手足及各關節處都有鍛利的鐵針以備近戰時刺敵之用男爵到了此時又向推摩醫生歎口氣道你看這樣的情形如何能毅逃走得出我是決不能與妻相見的了推摩醫生道這誠是可惜的事男爵道豈但可惜現在那女王即刻就要來了女王來後我和你兩人便要受他發落了我們現先商量現在的事罷我等他到時我先立誓斷不逃去此地先解了女王之怒然後再求他將你放了回去這裏的黑人見了白人原有尊敬之心決不至爲殺你

（未完）

商務

（匯票）初二日各國匯兌行情列左

大條銀　二十八辨士八之一
又　二十九辨士十八之三
英國電匯　二先令九辨士十六之三
又　現滙　二先令九辨士四之一
電滙四個月票　二先令九辨士十六之七
銀行又滙四個月票　二先令九辨士四之三
又買六個月滙票　二先令九辨士十六之十五
銀行滙票四個月期　二先令十辨士八之七
又六個月定貨　二先令十辨士零六二五
法國電匯　三法郎四九
四個月滙票　三法郎五五
六個月滙票　三法郎五七
德國電匯　二馬克八三
四個月電匯　二馬克八九
英金現貨　六十七先令四之一
四個月定貨　六十九十八之一
香港電匯　七十三兩八之一
印度電匯　七十三兩八之五
日本電匯　二百零六羅比七五

（金市）初二日收盤行情如左

現貨標金　三百五十五兩
見索條金　三百六十二兩半
沙金合赤　三百六十四兩半

（錢市）初二日北市銀銅圓及角子銀拆錢市收盤行情如左

鷹洋　七錢五分二厘八七五
英洋　七錢五分三毫二毫半
本洋　九錢
小洋　六錢四分二釐五毫
[illegible]

（金融）初二日各銀行市面如左

英洋　開盤七錢五分二厘二毫半　收盤七錢五分三厘七毫半
銀拆　開盤二分　收盤二分
銀錢　掛牌二
金　開盤[illegible]　收盤三百五十二兩五錢

（查倉單）三月十八日禮拜六各銀行查倉單如左

麥加利存銀一百二十一萬存大銀條一百六十五條洋二百
滙豐存銀一千三百零二萬大條銀一千零八十條洋五十九
德華存銀二百四十八萬拆出銀四十三萬五千五百洋七十三
正金存銀一百七十三萬拆出銀三萬九千五百
道勝存銀一百四十四萬洋十七萬拆出銀十八萬九千存大條銀一百零五條
通商存銀三十萬洋十萬拆出銀十七萬
東方存銀八十五萬洋五萬拆出銀三十五萬八千五百
花旗存銀一百十五萬洋二十四萬拆出銀二十七萬一千五百
和蘭存銀三十六萬洋二十九萬
華比存銀四十二萬洋十九萬拆出銀十六萬四千
台灣存銀四十萬洋七萬拆出銀十九萬二千
中國存銀十二萬洋三十二萬以上七家共存銀[illegible]
現洋七百六十三萬元大條銀一千三百十五條共拆出銀二百三十二萬四千兩

（錢莊）昨由交通公司報告各錢莊行情如左
[illegible]

（糧食）昨日滬南米市價情又漲角許之譜茲將開出各價如左

北幫高機白米九元九角至九元四角
南幫高機白米九元八角至九元三角
常幫高白米九元七角半至九元三角
珠角幾糯米九元五角至九元
高機白通元米八元五角至八元
高機白陰元米九元三角至七元八角
高機白洋尖米九元六角至九元二角
高機白杜尖米九元四角至九元
高機客秈米八元七角至八元八角
蘇同高白米九元六角至九元二角
錫幫白米九元七角至九元二角
周莊高白米九元三角至八元八角
楓涇高白米九元至八元五角
頂高小麥四元四角
次小麥三元七角

（油荳市）昨日滬南交之油荳情形如左

岐山荳油每担八兩四錢半
洋河荳油八兩六錢半
大連餅一兩一錢二分
正記餅一兩一錢五分半
洋青荳三兩八錢八分

（棉紗）日本紗客幫有一百數包紗交市價如左

十六支藍魚　一百十六兩五錢
又立馬　一百十三兩二五
又三馬　一百十二兩
又福島　一百十一兩七五
又雙福　一百零九兩
又五福　一百零九五錢
又雙鹿　一百十一兩五錢
又二龍　一百十二兩
又綵球　一百十兩零二五
又弓子　一百零九兩

（紗市）本廠紗市面近日客幫易交甚淡紗價勢有看軟之象茲將昨日市價列左

十六支紅獅大紅　一百十兩
又藍龍　一百十一兩
又紅獅　一百零四兩五錢
又雙龍　一百十五兩
又雙燈　一百十兩零
又雙象　一百十兩零
又鶴鹿　一百零八兩
又鶴　一百零八兩五錢
又天官　一百十兩
又[illegible]　一百零八兩五錢
又丹鳳　一百零八兩二五
又鐵錨　一百零八兩
又日光　一百十兩
又水月　一百十一兩
又三星　一百零八兩
又財神　一百零七兩
十支雙虎紗大包　一百零一兩五錢
又鵝毛　九十九兩五錢
又飛鷹　一百兩零半

古拉客輪磅買　又　六兩半
開平　買　又　十三兩半
英查華　買　又　六兩三錢五分

◉進口洋貨◉

（花衣）昨日各路花衣行情左如
通州花　二十七兩
太倉花　二十六兩八錢
[illegible]　二十五兩四錢
上海花　二十五兩二錢
[illegible]　二十二兩八角
北路花　十三元六

善情

此書爲吳門天笑生所譯曾排日登載時報小說欄久爲社會歡迎

漢族流血　彰出版

◉失業一覽表◉

新十年來我漢族爲國事流血者凡幾矣著名之人物以及此次戰死英雄均已設法收集照片[illegible]